



钢宝股份

NEEQ : 834429

江苏金贸钢宝电子商务股份有限公司

JM Digital Steel Inc.



年度报告

2020

公司年度大事记



成立科技运营公司数一科技，打造赋能钢宝 C2M 生态的数字化建设与服务生力军。钢宝白条、钢宝好押、钢宝票通等产品正式上线。数一链实现存货资产全流程上链，推动区块链技术应用用于中厚板数字资产领域。

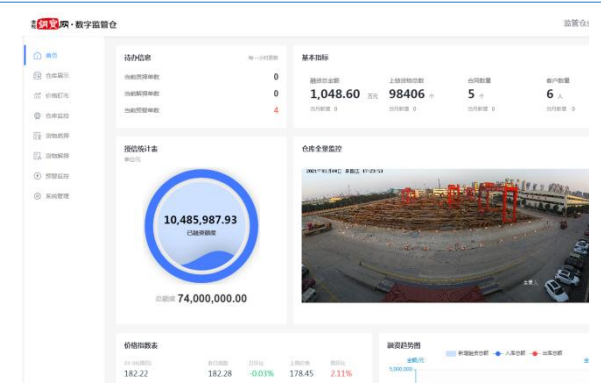

研发项目：数字监管仓一期上线；信息化三期项目投入使用；循环物资新平台如期上线；电商平台云质保书、电子签章、限时竞价、短信推送等服务创新升级。



钢宝股份入驻南京智能制造产业园工业互联网国际创新中心，公司将立足新江北，承载新使命，开启新征程，续写新篇章。



战略合作：舞阳钢铁、五矿营口等钢厂入驻金陵钢宝网，多种业务模式成功合作；中标并参与数研院金融科技示范项目建设；与联易融、京东数科、分布科技等企业强强联合，加速业务数字化转型；举办制造产业数字化峰会，上百家用户参会交流。

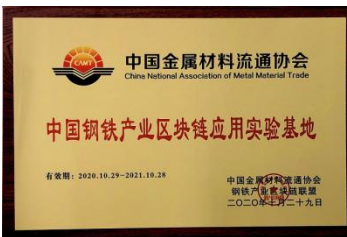

继上半年获得多项荣誉后，钢宝股份的发展继续得到社会高度评价，公司荣获“中国 B2B 瞪羚企业”、“三一重机第十九届供应商大会铂金供应商”、“南京服务业企业 100 强第 38 名”、“中国钢铁产业区块链应用实验基地”、“江苏省强链拓市专项行动重点合作平台”、“电子商务领军企业”等荣誉称号。

目录

第一节	重要提示、目录和释义	4
第二节	公司概况	7
第三节	会计数据和财务指标.....	9
第四节	管理层讨论与分析.....	12
第五节	重大事件	23
第六节	股份变动、融资和利润分配.....	27
第七节	董事、监事、高级管理人员及核心员工情况.....	32
第八节	行业信息	37
第九节	公司治理、内部控制和投资者保护.....	40
第十节	财务会计报告	45
第十一节	备查文件目录.....	130

第一节 重要提示、目录和释义

【声明】

公司控股股东、实际控制人、董事、监事、高级管理人员保证本报告所载资料不存在任何虚假记载、误导性陈述或者重大遗漏，并对其内容的真实性、准确性和完整性承担个别及连带责任。

公司负责人范金城、主管会计工作负责人薛红玉及会计机构负责人（会计主管人员）薛红玉保证年度报告中财务报告的真实、准确、完整。

天衡会计师事务所(特殊普通合伙)对公司出具了标准无保留意见的审计报告。

本年度报告涉及未来计划等前瞻性陈述，不构成公司对投资者的实质承诺，投资者及相关人士均应对此保持足够的风险认识，并且应当理解计划、预测与承诺之间的差异。

事项	是或否
是否存在控股股东、实际控制人、董事、监事、高级管理人员对年度报告内容存在异议或无法保证其真实、准确、完整	<input type="checkbox"/> 是 <input checked="" type="checkbox"/> 否
是否存在未出席董事会审议年度报告的董事	<input type="checkbox"/> 是 <input checked="" type="checkbox"/> 否
是否存在未按要求披露的事项	<input type="checkbox"/> 是 <input checked="" type="checkbox"/> 否

【重大风险提示表】

重大风险事项名称	重大风险事项简要描述
1、行业阶段性波动风险	公司主营业务所处的行业存在阶段性波动，有可能对公司经营业绩造成影响。
2、大股东影响力风险	截至目前，公司控股东南钢股份直接持有公司 58.09% 的股份。虽然公司已经建立了较为健全的治理结构和完善的内部控制制度，力求在制度安排上防范大股东不当操控公司现象的发生。但大股东仍可以通过在股东大会上行使投票权对公司的重大经营决策施加影响。
3、互联网行业竞争环境恶化的风险	公司的业务载体是互联网电子商务交易平台，互联网具有明显的注意力经济特征，网站的知名度、点击率和类似行业网站的竞争将有可能影响到公司的客户数量和盈利能力。目前公司在中厚板细分市场领域已经取得了领先的市场地位，但若未来新的综合类网站或其他专业网站改变经营策略而试图进入中厚板细分市场，则有可能与本公司的业务形成直接竞争。
4、互联网平台网络稳定运行及数据安全风险	互联网平台一方面面临网络基础设施故障、网络中断或是网络恶意攻击等风险，可能导致公司的业务受到冲击，出现系统故障、数据丢失、服务中断等较严重后果，对公司的正常经营和市场形象造成负面的影响。另一方面，客户需求和市场容量的

	升级对互联网平台技术的升级或兼容提出了更高的要求，因此，公司电商平台面临技术升级风险。
5、信用管理风险	随着公司针对央企、地方国有企业、大型民营上市企业等终端用户个性化定制业务扩大，对资信状况较好的客户会给予一定的赊销额度，存在应收账款回收风险。
6、与大股东关联交易风险	公司多年来一直为南钢股份的尾材销售提供服务，同时南钢股份丰富的其他中厚板产品资源也为公司提供了便捷且多样性的采购选择，公司与大股东及其关联方之间发生关联交易具有合理性和必要性，公司与关联方之间的交易均采取市场化的定价原则，公司向大股东的关联采购比重已经降到 50%以内，但依然存在对大股东依赖的风险。
本期重大风险是否发生重大变化：	是，较上年减少核心员工流失风险；土地、厂房租赁风险

是否存在被调出创新层的风险

是 否

行业重大风险

<p>1、互联网行业竞争环境恶化的风险</p> <p>公司的业务载体是互联网电子商务交易平台，互联网具有明显的注意力经济特征，网站的知名度、点击率和类似行业网站的竞争将有可能影响到公司的客户数量和盈利能力。目前公司在中厚板细分市场领域已经取得了领先的市场地位，但若未来新的综合类网站或其他专业网站改变经营策略而试图进入中厚板细分市场，则有可能与本公司的业务形成直接竞争。</p> <p>2、互联网平台网络稳定运行及数据安全风险</p> <p>互联网平台一方面面临网络基础设施故障、网络中断或是网络恶意攻击等风险，可能导致公司的业务受到冲击，出现系统故障、数据丢失、服务中断等较严重后果，对公司的正常经营和市场形象造成负面的影响。另一方面，客户需求和市场容量的升级对互联网平台技术的升级或兼容提出了更高的要求，因此，公司电商平台面临技术升级风险。</p>
--

释义

释义项目		释义
公司、钢宝股份、股份公司	指	江苏金贸钢宝电子商务股份有限公司
控股股东、南钢股份	指	南京钢铁股份有限公司
金恒科技	指	江苏金恒信息科技股份有限公司
南钢配送	指	江苏南钢钢材加工配送有限公司
南钢现货	指	江苏南钢钢材现货贸易有限公司
南钢发展	指	南京南钢产业发展有限公司
金慧咨询	指	南京金慧商务咨询管理中心（有限合伙）
数一科技	指	江苏数一科技服务有限公司
股东大会	指	江苏金贸钢宝电子商务股份有限公司股东大会
董事会	指	江苏金贸钢宝电子商务股份有限公司董事会
监事会	指	江苏金贸钢宝电子商务股份有限公司监事会
高级管理人员	指	公司总经理、副总经理、财务总监、董事会秘书

《公司章程》	指	《江苏金贸钢宝电子商务股份有限公司章程》
“三会”议事规则	指	公司《股东大会议事规则》、《董事会议事规则》、《监事会议事规则》
《公司法》	指	《中华人民共和国公司法》
《证券法》	指	《中华人民共和国证券法》
全国股转系统	指	全国中小企业股份转让系统有限责任公司
天衡所/审计机构	指	天衡会计师事务所（特殊普通合伙）
国泰君安	指	国泰君安证券股份有限公司
审计报告	指	由天衡会计师事务所出具的《江苏金贸钢宝电子商务股份有限公司 2020 年度财务报表审计报告》天衡审字（2021）00355 号
三会一层	指	股东大会、董事会、监事会和高级管理层
报告期	指	2020 年 1 月 1 日-2020 年 12 月 31 日
元、万元	指	人民币元、人民币万元
尾材	指	在生产过程中超出订单数量之外部分生产的产品
中厚板	指	工程中常用的一类厚度处于 4.5mm 至 25mm 的钢板，另外厚度 25mm 至 100mm 的称为厚板，厚度超过 100mm 的为特厚板。
B2B	指	Business-to-Business，是指企业对企业之间的营销关系，它将企业内部网，通过 B2B 网站与客户紧密结合起来，通过网络的快速反应，为客户提供更好的服务，从而促进企业的业务发展。
C2M	指	C2M 是 Customer-to-Manufactory 的缩写，强调制造业和客户的衔接。

第二节 公司概况

一、 基本信息

公司中文全称	江苏金贸钢宝电子商务股份有限公司
英文名称及缩写	JM Digital Steel Inc. -
证券简称	钢宝股份
证券代码	834429
法定代表人	范金城

二、 联系方式

董事会秘书姓名	薛红玉
是否具备全国股转系统董事会秘书任职资格	是
联系地址	南京市江北新区智能制造产业园工业互联网国际创新中心 3 号楼
电话	025-57060166
传真	025-57060166
电子邮箱	gbgf834429@163.com
公司网址	www.gangbao365.cn
办公地址	南京市江北新区智能制造产业园工业互联网国际创新中心 3 号楼
邮政编码	210000
公司指定信息披露平台的网址	www.neeq.com.cn
公司年度报告备置地	公司董事会秘书办公室

三、 企业信息

股票交易场所	全国中小企业股份转让系统
成立时间	2010 年 10 月 28 日
挂牌时间	2015 年 12 月 14 日
分层情况	创新层
行业（挂牌公司管理型行业分类）	16490-信息传输、软件和信息技术服务业-互联网和相关服务-其他互联网服务
主要产品与服务项目	互联网钢材销售及延伸服务。公司专注于钢铁产品中厚板现货零售、个性化定制、加工配送、仓储、物流、供应链金融、技术指导、资讯、数据等服务，公司旗下“金陵钢宝网”是实现上述服务项目的电子商务平台。
普通股股票交易方式	<input type="checkbox"/> 连续竞价交易 <input checked="" type="checkbox"/> 集合竞价交易 <input type="checkbox"/> 做市交易
普通股总股本（股）	150,840,000

优先股总股本（股）	0
做市商数量	0
控股股东	南京钢铁股份有限公司
实际控制人及其一致行动人	实际控制人为郭广昌，无一致行动人

四、 注册情况

项目	内容	报告期内是否变更
统一社会信用代码	9132010056286146XP	否
注册地址	江苏省南京市江北新区智达路 6 号智城园区 2 号楼 4 楼	否
注册资本	150,840,000	否

五、 中介机构

主办券商（报告期内）	国泰君安			
主办券商办公地址	上海市静安区南京西路 768 号			
报告期内主办券商是否发生变化	否			
主办券商（报告披露日）	国泰君安			
会计师事务所	天衡会计师事务所(特殊普通合伙)			
签字注册会计师姓名及连续签字年限	吴舟 1 年	朱云雷 1 年	年	年
会计师事务所办公地址	南京市建邺区江东中路 106 号 1907 室			

六、 自愿披露

适用 不适用

七、 报告期后更新情况

适用 不适用

第三节 会计数据和财务指标

一、 盈利能力

单位：元

	本期	上年同期	增减比例%
营业收入	6,609,420,598.18	5,620,836,590.66	17.59%
毛利率%	3.03%	3.87%	-
归属于挂牌公司股东的净利润	81,326,459.59	65,762,146.86	23.67%
归属于挂牌公司股东的扣除非经常性损益后的净利润	72,488,585.81	57,632,692.28	25.78%
加权平均净资产收益率%(依据归属于挂牌公司股东的净利润计算)	21.22%	20.11%	-
加权平均净资产收益率%(依据归属于挂牌公司股东的扣除非经常性损益后的净利润计算)	18.91%	17.62%	-
基本每股收益	0.55	0.44	26.03%

二、 偿债能力

单位：元

	本期期末	上年期末	增减比例%
资产总计	1,342,712,778.30	924,917,007.45	45.17%
负债总计	930,805,526.10	570,245,645.41	63.23%
归属于挂牌公司股东的净资产	411,907,252.20	354,671,362.04	16.14%
归属于挂牌公司股东的每股净资产	2.73	2.35	16.20%
资产负债率%(母公司)	66.47%	61.76%	-
资产负债率%(合并)	69.32%	61.65%	-
流动比率	1.42	1.57	-
利息保障倍数	10.96	5.72	-

三、 营运情况

单位：元

	本期	上年同期	增减比例%
经营活动产生的现金流量净额	24,241,525.01	145,626,049.92	-
应收账款周转率	35.45	29.13	-
存货周转率	18.57	23.51	-

四、 成长情况

	本期	上年同期	增减比例%
总资产增长率%	45.17%	2.40%	-
营业收入增长率%	17.59%	0.22%	-
净利润增长率%	23.67%	6.98%	-

五、 股本情况

单位：股

	本期期末	本期期初	增减比例%
普通股总股本	150,840,000	150,840,000	0.00%
计入权益的优先股数量	-	-	-
计入负债的优先股数量	-	-	-

六、 境内外会计准则下会计数据差异

适用 不适用

七、 与业绩预告/业绩快报中披露的财务数据差异

适用 不适用

八、 非经常性损益

单位：元

项目	金额
非流动资产处置损益	-863,477.14
计入当期损益的政府补助（与企业业务密切相关，按照国家统一标准定额或定量享受的政府补助除外）	12,774,645.31
除同公司正常经营业务相关的有效套期保值业务外，持有交易性金融资产	-807,856.66
单独进行减值测试的应收款项减值准备转回	480,000.00
除上述各项之外的其他营业外收入和支出	200,520.20
其他符合非经常性损益定义的损益项目	
非经常性损益合计	11,783,831.71
所得税影响数	2,945,957.93
少数股东权益影响额（税后）	
非经常性损益净额	8,837,873.78

九、 补充财务指标

适用 不适用

十、 会计数据追溯调整或重述情况

会计政策变更 会计差错更正 其他原因 不适用

第四节 管理层讨论与分析

一、 业务概要

商业模式:

公司成立以来,专注于钢铁产品中厚板现货零售市场,进而进行产业链延伸和价值挖掘,充分利用互联网平台,开展网上现货零售、个性化定制、加工、配送、仓储、物流、供应链服务、技术指导、产业信息、数据等服务,已经成为具有一定影响力的专业化垂直电子商务平台。至报告期末,公司中厚板材经营业绩已稳居华东地区前列,也是国内竞争力较强的钢铁电商。

公司始终着眼于解决用户痛点,着力于垂直细分市场深度化、精细化运营,规避了“大众化产品、批发商角色”的激烈竞争,努力构建 C2M 商业模式和产业生态,创造了较高的社会价值和企业的价值,取得了稳定并持续向好的经营业绩。

(一) 采购模式: 公司采购模式主要分为自主采购和按照客户需求定制化采购。

(二) 销售模式: 公司销售模式分为自营和联营两种模式。

(三) 盈利模式: 公司的盈利主要来自于三个方面,一是网上“现货零售”自营差价、联营服务费,获得的盈利,因为网上直达用户的零售,省却了中间环节,而且解决了用户“零采零购”的痛点,所以盈利能力强;二是满足用户个性化深度需求的定制、加工、仓储、配送等的“期货定制”,提供产业链价值创造和增值,产生的差价收益和增值服务收益;三是为客户提供工业循环物资竞价平台,通过收取平台服务费获利。综上,公司的盈利点主要来自于差异化的产品、用户和服务。

报告期内,公司的商业模式较上年度没有重大变化。

报告期内变化情况:

事项	是或否
所处行业是否发生变化	<input type="checkbox"/> 是 <input checked="" type="checkbox"/> 否
主营业务是否发生变化	<input type="checkbox"/> 是 <input checked="" type="checkbox"/> 否
主要产品或服务是否发生变化	<input type="checkbox"/> 是 <input checked="" type="checkbox"/> 否
客户类型是否发生变化	<input type="checkbox"/> 是 <input checked="" type="checkbox"/> 否
关键资源是否发生变化	<input type="checkbox"/> 是 <input checked="" type="checkbox"/> 否
销售渠道是否发生变化	<input type="checkbox"/> 是 <input checked="" type="checkbox"/> 否
收入来源是否发生变化	<input type="checkbox"/> 是 <input checked="" type="checkbox"/> 否
商业模式是否发生变化	<input type="checkbox"/> 是 <input checked="" type="checkbox"/> 否

二、 经营情况回顾

(一) 经营计划

公司坚定不移打造差异化、个性化、有竞争力、可持续的商业模式,充分利用互联网和信息化技术,打造出了独具特色的电商平台,通过精细化运营,取得了较好的经营业绩。2020年,公司实现营业收入 6,609,420,598.18 元,比上年同期增长 17.59%;实现净利润 81,326,459.59 元,较上年同期增长 23.67%。经营活动产生的现金流量净额 24,241,525.01 元,比上年同期减少 121,384,524.91 元。

截止 2020 年 12 月末,公司资产结构合理,收入稳定,盈利能力稳步增长,现金流充足,经营发展状况符合公司的预期。

(二) 行业情况

2020年开年，新冠病毒疫情爆发，给全球经济乃国内钢铁行业来重大影响和冲击。面对新冠肺炎疫情的严重冲击和严峻复杂的国内外环境，中国以独到的抗疫措施，成为全球唯一从疫情中突围并实现经济正增长的国家。钢铁行业也经历了需求塌陷，管控后的恢复和年末超预期增长几个阶段，钢材价格呈现前低后高的走势。全年国内粗钢产量为106,476.7万吨，比上年增长7.0%；钢材产量为132,489.2万吨，比上年增长10%。

供给端，全年钢铁材产量继续保持增长，但受制于铁矿石、焦炭价格的较快上涨，钢铁行业效益反而出现下降，行业呈现增收不增利的状况。与此同时，行业正在通过绿色发展、严控新旧产能置换，推动行业重大兼并重组等路径和措施，开启从量变到质变的新一轮“去产能”。

需求端，面对疫情的影响国内经济下行压力的加大，政府“六稳”、“六保”、稳健货币、积极财政等一系列政策措施的加快落地，以及总理报告提出的“两新一重”政策的逐步落实，全年来看新老基建共同发力带动固定资产投资继续大幅回升，制造业投资也随着经济复苏触底反弹，出口超预期增长，汽车、家电等主要下游用钢行业延续回暖态势。

贸易流通和电商环节，疫情期间传统的钢材贸易模式遭受考验，盈利空间受到挤压。但电商平台集采明显增加，电商平台在钢铁流通环节的作用提升凸显；但同时新平台的不断涌现，钢铁电商行业竞争更加激烈。据网经社电子商务研究中心报告显示，2020上半年中国钢铁电商市场规模2,050亿元，预计2020全年市场规模达4,400亿元。新基建背景下，新技术、新应用的出现，钢铁电商正在打造“互联网+区块链+大数据+钢铁产业”模式，为钢铁产业实体经济在风险防控、信用建设、大数据研究等方面，提供助力和赋能。

(三) 财务分析

1. 资产负债结构分析

单位：元

项目	本期期末		上年期末		本期期末与本期期初金额变动比例%
	金额	占总资产的比重%	金额	占总资产的比重%	
货币资金	233,731,420.02	17.41%	182,813,464.06	19.77%	27.85%
应收票据					
应收账款	128,486,423.96	9.57%	214,296,570.92	23.17%	-40.04%
存货	400,177,122.38	29.80%	198,665,000.99	21.48%	101.43%
投资性房地产					
长期股权投资					
固定资产	14,605,720.14	1.09%	10,946,292.45	1.18%	33.43%
在建工程	1,541,580.98	0.11%	3,265,415.99	0.35%	-52.79%
无形资产	0.00	0.00%	419,316.23	0.05%	-100.00%
商誉					
短期借款	62,800,000.00	4.68%	41,310,000.00	4.47%	52.02%
长期借款					
应收款项融资	183,549,102.99	13.67%	111,485,652.59	12.05%	64.64%

预付款项	352,662,427.45	26.26%	177,000,620.17	19.14%	99.24%
其他应收款	5,628,083.62	0.42%	5,296,039.29	0.57%	6.27%
其他流动资产	4,501,555.06	0.34%	4,414,073.46	0.48%	1.98%
长期待摊费用	537,035.10	0.04%	631,480.50	0.07%	-14.96%
递延所得税资产	17,128,306.60	1.28%	15,683,080.80	1.70%	9.22%

资产负债项目重大变动原因:

- 1、货币资金：同比增加 5,091.80 万元、增幅 27.85%，系报告期内公司加大回款力度，应收款大幅下降及票据大量变现所致。
- 2、应收账款：同比减少 8,581.01 万元、下降 40.04%，系报告期内公司加大回款力度，赊销客户应收款减少所致。
- 3、存货：同比增加 20,151.21 万元、增幅 101.43%，主要系报告期内公司因业务扩展、资产规模增加，及钢材价格较上年价格平均增长 23.13% 所致。
- 4、固定资产：同比增加 365.94 万元、增幅 33.43%，主要系报告期内上期在建工程转固 326.54 万元及零星资产采购所致。
- 5、在建工程：同比减少 172.38 万元，主要系上年新增仓储作业设备安装工程本期达到可使用状态已转入固定资产导致。
- 6、无形资产：同比下降 100%，系报告期内无形资产正常摊销导致减少。
- 7、短期借款：同比增加 2,149.00 万元、增幅 52.02%，系报告期内公司已贴现未到期、附追索权的票据增加所致。
- 8、应收款项融资：同比增加 7,206.35 万元、增幅 64.64%，系报告期末未贴现票据增加 48.13%、期末已背书或贴现且在资产负债表日尚未到期的应收票据增加 6,200.00 万元及上年期末应收账款保理融资到期减少 3,131.00 万元所致。
- 9、预付款项：同比增加 17,566.18 万元、增幅 99.24%，主要系报告期内公司因业务快速扩展，对采用预付款结算的大中型供应商进行预付及钢材价格较上年价格平均增长 23.13% 所致。

2. 营业情况分析

(1) 利润构成

单位：元

项目	本期		上年同期		本期与上年同期金额变动比例%
	金额	占营业收入的比重%	金额	占营业收入的比重%	
营业收入	6,609,420,598.18	-	5,620,836,590.66	-	17.59%
营业成本	6,409,423,470.61	96.97%	5,403,383,052.04	96.13%	18.62%
毛利率	3.03%	-	3.87%	-	-
销售费用	9,093,598.52	0.14%	46,653,681.50	0.83%	-80.51%
管理费用	31,077,655.53	0.47%	22,465,523.35	0.40%	38.33%
研发费用	4,717,559.65	0.07%	4,648,725.34	0.08%	1.48%
财务费用	8,564,117.11	0.13%	17,448,935.83	0.31%	-50.92%
信用减值损失	2,020,727.02	0.03%	-1,179,831.29	-0.02%	-271.27%

资产减值损失	-46,011,450.38	-0.70%	-37,196,704.05	-0.66%	23.70%
其他收益	12,774,645.31	0.19%	1,420,147.70	0.03%	799.53%
投资收益	-971,856.66	-0.01%	448,724.06	0.01%	-316.58%
公允价值变动收益	164,000.00	0.00%	-	-	-
资产处置收益	-863,477.14	-0.01%	-	-	-
汇兑收益	-	-	-	-	-
营业利润	111,127,538.12	1.68%	85,402,319.83	1.52%	30.12%
营业外收入	387,270.38	0.01%	1,138,249.29	0.02%	-65.98%
营业外支出	186,750.18	0.00%	160,233.37	0.00%	16.55%
净利润	81,326,459.59	1.23%	65,762,146.86	1.17%	23.67%

项目重大变动原因:

- 1、营业收入：同比增加 98,858.40 万元、增长 17.59%，主要系报告期内公司因业务销售规模增加，产品售价上涨所致。
- 2、营业成本：同比增加 100,604.04 万元、增长 18.62%，主要系报告期内公司因业务采购规模增加、产品采购单价上涨及按照新收入准则销售运费重分类计入该科目核算所致。
- 3、销售费用：同比减少 3,756.01 万元、下降 80.51%，主要系报告期内新收入准则使用，运费重分类至主营业务成本所致。
- 4、管理费用：同比增加 861.21 万元、增幅 38.33%，主要系本期管理部门人员增加，薪资上涨，薪酬增加 845 万所致。
- 5、财务费用：同比减少 888.48 万元、下降 50.92%，主要系报告期内融资规模大幅降低，利息支出减少 684 万及存量资金有效运营创益较去年增加 76 万所致。
- 6、信用减值损失：同比减少 320.06 万元、下降 271.27%，主要系公司应收账款同比减少 40.04%，坏账计提减少所致。
- 7、资产减值损失：同比增加 881.47 万元、增幅 23.70%，主要系今年来钢材价格波动较大，公司为防止未来销售期内钢材价格震荡下跌，根据谨慎性原则计提存货跌价所致。
- 8、其他收益：同比增加 1,135.45 万元、增幅 799.53%，主要系本期收到政府专项奖励补助及财政扶持资金所致。
- 9、投资收益：同比减少 142.06 万元、下降 316.58%，系公司报告期购买套期保值的金融资产亏损所致。
- 10、营业外收入：同比减少 75.1 万元、下降 65.98%，主要系本期较上年同期收到补偿金减少 51.86 万元及无法支付的应付账款减少 20.26 万元所致。

(2) 收入构成

单位：元

项目	本期金额	上期金额	变动比例%
主营业务收入	6,609,420,598.18	5,620,836,590.66	17.59%
其他业务收入	-	-	-
主营业务成本	6,409,423,470.61	5,403,383,052.04	18.62%
其他业务成本	-	-	-

按产品分类分析：

√适用 □不适用

单位：元

类别/项目	营业收入	营业成本	毛利率%	营业收入比上年同期增减%	营业成本比上年同期增减%	毛利率比上年同期增减%
网上零售	2,613,924,689.86	2,531,426,418.69	3.16%	-1.17%	-1.27%	3.07%
定制配送	3,412,122,955.81	3,304,460,715.27	3.16%	20.73%	22.48%	-30.45%
其中：钢材	3,087,659,138.13	2,982,198,618.76	3.42%	14.83%	16.42%	-27.79%
其他产品	324,463,817.68	322,262,096.52	0.68%	136.13%	136.32%	-10.56%
再生资源	561,348,334.38	556,694,670.10	0.83%	314.71%	318.62%	-52.81%
其中：竞价服务	2,706,134.38	541,848.96	79.98%	-94.76%	-98.91%	1,860.98%
贸易服务	558,642,200.00	556,152,821.14	0.45%	566.96%	566.16%	36.60%
云仓储服务	22,024,618.13	16,841,666.55	23.53%	53.97%	99.34%	-42.51%
合计	6,609,420,598.18	6,409,423,470.61	3.03%	17.59%	18.62%	-21.78%

注：本期毛利率较上期变动较大，主要财政部对《企业会计准则第 14 号——收入》进行了修订，公司 2020 年采用新收入准则，原销售费用-运费，根据新准则五步法模型计入营业成本中导致毛利率变动较大。

按区域分类分析：

√适用 □不适用

单位：元

类别/项目	营业收入	营业成本	毛利率%	营业收入比上年同期增减%	营业成本比上年同期增减%	毛利率比上年同期增减%
华东地区	5,602,991,381.53	5,436,711,169.66	2.97%	19.50%	20.49%	-21.27%
华北地区	555,475,723.93	538,412,302.77	3.07%	12.50%	13.94%	-28.42%
华中地区	227,020,976.64	216,907,519.96	4.45%	-17.75%	-16.59%	-22.97%
华南地区	128,221,216.64	126,706,828.53	1.18%	-7.13%	-6.17%	-46.05%
西北地区	61,182,399.68	56,501,253.90	7.65%	2,438.69%	2,466.43%	-11.54%
东北地区	29,756,179.24	29,453,774.20	1.02%	314.29%	316.93%	-38.09%
西南地区	4,772,720.52	4,730,621.58	0.88%	-67.40%	-67.22%	-38.74%
合计	6,609,420,598.18	6,409,423,470.61	3.03%	17.59%	18.62%	-21.78%

注：本期毛利率较上期变动较大，主要财政部对《企业会计准则第 14 号——收入》进行了修订，公司 2020 年采用新收入准则，原销售费用-运费，根据新准则五步法模型计入营业成本中导致毛利率变动较大。

收入构成变动的原因：

- 1、西北地区：同比增加 2,438.69%，主要系本期新增国家核产业园项目钢材销售业务导致。
- 2、东北地区：同比增加 314.29%，主要系本期公司下半年新开发客户，销售订单增加导致。
- 3、西南地区：同比减少 67.40%，主要系上期该地区占比较高的部分客户本期业务量缩减，其他客户增量较少导致。

(3) 主要客户情况

单位：元

序号	客户	销售金额	年度销售占比%	是否存在关联关系
1	南钢股份及同一控制人	908,303,550.48	13.74%	是
2	三一重工集团有限公司及下属子公司	766,339,395.83	11.59%	否
3	中国交通物资有限公司	462,134,546.14	6.99%	否
4	徐州舞钢钢材销售有限公司	179,257,707.97	2.71%	否
5	上海宝冶集团有限公司	119,580,501.51	1.81%	否
合计		2,435,615,701.93	36.84%	-

(4) 主要供应商情况

单位：元

序号	供应商	采购金额	年度采购占比%	是否存在关联关系
1	南钢股份及同一控制人	2,717,323,501.45	41.10%	是
2	南京图祺再生资源有限公司	529,074,919.30	8.00%	否
3	南京华珩海物资贸易有限公司	521,745,704.20	7.89%	否
4	上海鞍钢国际贸易有限公司	381,926,533.26	5.78%	否
5	舞阳钢铁有限责任公司	298,161,250.32	4.51%	否
合计		4,448,231,908.53	67.28%	-

3. 现金流量状况

单位：元

项目	本期金额	上期金额	变动比例%
经营活动产生的现金流量净额	24,241,525.01	145,626,049.92	-83.35%
投资活动产生的现金流量净额	-5,664,032.51	5,844,823.20	-196.91%
筹资活动产生的现金流量净额	32,233,981.87	-41,393,692.48	177.87%

现金流量分析：

1、报告期内，公司经营活动现金流入 611,575.52 万元，经营活动现金流出 609,151.37 万元，分别较上年同期增加了 14.19%、16.92%，经营活动产生的现金流量净额为 2,424.15 万元，较上期变动较大，主要原因是：本期公司扩大业务规模，对外预付货款增加及期末库存较去年上升 100% 以上，共同导致经营净现金流量的减少。

2、报告期内，公司投资活动现金流入小计为 113.71 万元，投资活动现金流出小计为 680.11 万元，致使投资活动现金流量净额为-566.40 万元，较上年降低 196.91%，主要原因是上年购买的结构性存款保本理财到期收回，增加了上年投资活动现金流入，本年无类似产品流入、流出，及本期新增固定资产投资支出 534.74 万元，致使同比上年变动较大。

3、报告期内，公司筹资活动现金流入小计为 12,983.70 万元，筹资活动现金流出小计为 9,760.30 万元，致使公司筹资活动现金流量净额为 3,223.40 万元，较上年增幅 177.87%，主要原因是：本期银行借款及

银行承兑汇票有追贴现导致流入 12,983.70 万元，同比增加 6.15%；本期归还的借款及支付利息 7,930.49 万元，较去年同期降低 42.27%，筹资活动流出较去年大幅下降。

(四) 投资状况分析

1、 主要控股子公司、参股公司情况

√适用 □不适用

单位：元

公司名称	公司类型	主要业务	总资产	净资产	营业收入	净利润
江苏南钢钢材现货贸易有限公司	控股子公司	钢材销售	469,513,881.73	140,537,195.22	2,278,732,832.39	15,544,377.94
江苏南钢钢材加工配送有限公司	控股子公司	钢材销售、加工、配送	115,568,551.21	46,051,640.51	846,542,246.93	9,916,480.11
江苏数一科技服务有限公司	控股子公司	供应链软、硬件技术服务	7,653,296.61	777,120.72	7,938,566.31	-222,879.28

主要控股参股公司情况说明

江苏南钢钢材现货贸易有限公司主要为拓展公司钢材期货定制业务；江苏南钢钢材加工配送有限公司主要为拓展公司个性化定制加工业务，满足客户个性化需求；江苏数一科技服务有限公司主要提供供应链软、硬件技术服务。

公司控制的结构化主体情况

□适用 √不适用

2、 合并财务报表的合并范围内是否包含私募基金管理人

□是 √否

(五) 研发情况

研发支出情况：

项目	本期金额/比例	上期金额/比例
研发支出金额	4,717,559.65	4,648,725.34
研发支出占营业收入的比例	0.07%	0.08%
研发支出中资本化的比例	0.00%	0.00%

研发人员情况:

教育程度	期初人数	期末人数
博士	0	0
硕士	0	1
本科以下	9	22
研发人员总计	9	23
研发人员占员工总量的比例	9.47%	19.66%

专利情况:

项目	本期数量	上期数量
公司拥有的专利数量	22	13
公司拥有的发明专利数量	0	0

研发项目情况:

根据公司发展战略,围绕行业赋能、构建数智化行业 C2M 生态圈展开项目研发,对交易流程进行优化创新,提升主营业务能力和平台价值,不断提高公司的数字化水平综合竞争力。

公司研发项目目前均属于自主研发。报告期内,公司加大研发投入,成立全资研发子公司,研发人员增至 23 名,经费投入 471.76 万元,多个项目同时推进,其中顺利中标市数研院金融科技示范项目。自主研发数一链综合协同平台、循环物资全新平台,数字监管仓系统,钢宝白条、钢宝好押、钢宝票通等产品。

(六) 审计情况

1. 非标准审计意见说明

适用 不适用

2. 关键审计事项说明:

关键审计事项是我们根据职业判断,认为对本期财务报表审计最为重要的事项。这些事项的应对以对财务报表整体进行审计并形成审计意见为背景,我们不对这些事项单独发表意见。

收入确认的会计政策及收入的分类情况请参阅合并财务报表附注“三、重要会计政策、会计估计”注释27及“五、合并财务报表主要项目注释”注释29。

钢宝股份2020年度营业收入为人民币660,942.06万元,其中钢材销售收入为人民币 626,022.60万元,占营业收入的94.72%。钢宝股份对于商品销售收入,在商品控制权转移给购货方时确认商品销售收入的实现。

由于营业收入金额重大,是钢宝股份的关键业绩指标之一,从而存在管理层为了达到特定目标或期望而操纵收入确认的固有风险,我们将钢宝股份收入确认的真实性、完整性识别为关键审计事项。

该事项在审计中是如何应对的

(1) 了解钢宝股份经营业务及产品销售模式，根据销售合同中关键条款评价公司的收入确认会计政策是否符合企业会计准则的规定；

(2) 对钢宝股份销售与收款业务关键内部控制进行了解与测试，以评价与收入确认相关内部控制的设计和运行有效性；

(3) 执行分析性复核程序，就客户构成、产品销售单价和毛利率等进行比较分析，以识别是否存在重大或异常波动，并查明波动原因；

(4) 选取一定比例的销售记录样本，获取公司与客户签订的相关合同及协议，对合同关键条款进行关注；检查合同执行情况，商品交接确认情况以及支持性文件、发票开具情况及销售回款情况；

(5) 选取本期资产负债表前后记录的收入交易记录样本，并结合存货的审计，进行截止性测试，以确认收入是否记录于恰当的会计期间；

(6) 执行函证程序，选取样本向客户函证销售发生额及应收账款余额情况以及检查期后回款情况，确认收入实现的真实性。

(七) 会计政策、会计估计变更或重大会计差错更正

√适用 □不适用

(1) 重要会计政策变更

会计政策变更的内容和原因	审批程序
执行新收入准则导致的会计政策变更	公司第二届董事会第二十二次会议

① 执行新收入准则导致的会计政策变更

根据财会〔2017〕22号《关于修订印发《企业会计准则第14号——收入》的通知》，财政部对《企业会计准则第14号——收入》进行了修订，新收入准则引入了收入确认计量的5步法模型，并对特定交易(或事项)增加了更多的指引。

经本公司第二届董事会第二十二次会议于2021年2月10日决议通过，本公司自2020年1月1日起执行前述新收入准则。根据新收入准则的相关规定，本公司对首次执行日尚未完成合同的累计影响数调整2020年年初留存收益以及财务报表其他相关项目金额，未对2019年度的比较财务报表进行调整。

执行新收入准则对本年年初资产负债表相关项目的影​​响列示如下：

合并财务报表

受影响的报表项目名称	2019年12月31日	影响数	2020年1月1日
负债：			
预收款项	191,751,162.12	-191,751,162.12	
合同负债		169,691,293.91	169,691,293.91
其他流动负债		22,059,868.21	22,059,868.21

本公司根据新收入准则将已收客户对价而应向客户转让商品或服务的义务确认为合同负债，将已向

客户转让商品而有权收取对价的权利且该权利取决于时间流逝之外的其他因素的资产确认为合同资产。

母公司财务报表

受影响的报表项目名称	2019年12月31日	影响数	2020年1月1日
负债：			
预收款项	180,381,397.81	-180,381,397.81	
合同负债		159,629,555.58	159,629,555.58
其他流动负债		20,751,842.23	20,751,842.23

本公司根据新收入准则将已收客户对价而应向客户转让商品或服务的义务确认为合同负债，将已向客户转让商品而有权收取对价的权利且该权利取决于时间流逝之外的其他因素的资产确认为合同资产。

(2) 重要会计估计变更

报告期公司主要会计估计未发生变更。

(八) 合并报表范围的变化情况

适用 不适用

新设子公司：

江苏数一科技服务有限公司：系由本公司出资设立的全资子公司，注册资本 5,000 万元。经营范围：第二类增值电信业务（依法须经批准的项目，经相关部门批准后方可开展经营活动，具体经营项目以审批结果为准）一般项目：供应链管理服务；软件开发；技术服务、技术开发、技术咨询、技术交流、技术转让、技术推广；信息技术咨询服务；信息咨询服务（不含许可类信息咨询服务）；信息系统集成服务；信息系统运行维护服务；区块链技术相关软件和服务；企业管理；市场调查；普通货物仓储服务（不含危险化学品等需许可审批的项目）；广告设计、代理；装卸搬运；劳务服务（不含劳务派遣）（除依法须经批准的项目外，凭营业执照依法自主开展经营活动）

(九) 企业社会责任

1. 扶贫社会责任履行情况

适用 不适用

公司始终把社会责任放在公司发展的重要位置，将社会责任意识融入到发展实践中，为地方居民及部分残疾人就业提供岗位，积极承担社会责任，支持地区经济发展和社会共享企业发展成果。在追求效益的同时，公司依法纳税，认真履行作为企业应当履行的社会责任，做到对社会负责，对公司全体股东和每一位员工负责。2020年，公司对内部及外部员工慰问补助费用近 6 万元，疫情物资捐助约 1 万元，雇佣残疾人士员工 2 名。与当地政府和人民齐心协力、攻坚克难，上缴税额超 5,000 万元。

2. 其他社会责任履行情况

适用 不适用

三、 持续经营评价

报告期内，公司业务、资产、人员、财务、机构等完全独立，保持良好的公司独立自主经营的能力；会计核算、财务管理、风险控制等各项重大内部控制体系运行良好，主要财务、业务等经营指标健康。

1、公司大力发展新零售、新智造业务模式，提升其在公司业务中的比重，增加寄售业务，使公司

网上平台销售具有稳定持续的盈利能力。成立数一科技运营公司，围绕行业赋能、构建数智化行业 C2M 生态圈展开项目研发，对交易流程进行优化创新，提升主营业务能力和平台价值，不断提高公司的数字化水平综合竞争力。

2、公司注重经营管理规范化，建立健全和持续优化管理流程和制度，定期和不定期进行合规检查，加强应收账款等风险管控。

公司经营规范、资源丰富、队伍稳定、前景良好，具有持续正常经营的能力。

四、 未来展望

是否自愿披露

是 否

五、 风险因素

(一) 持续到本年度的风险因素

1、行业阶段性波动风险

公司主营业务所处的行业存在阶段性波动，有可能对公司经营业绩造成影响。

应对措施：（1）与上游客户建立战略合作，采用“后结算采购模式”，即采购结算按销售期进行结算，大大减少了价格波动风险；（2）大力发展寄售、定制化采购以及加工配送增值服务，锁定盈利，使产品售价波动不影响盈利；（3）择机利用期货套期保值，降低存货跌价风险。

2、大股东影响的风险

截至目前，公司控股股东南钢股份直接持有公司 58.09% 的股份。虽然公司已经建立了较为健全的治理结构和完善的内部控制制度，力求在制度安排上防范大股东不当操控公司现象的发生。但大股东仍可以通过在股东大会上行使投票权对公司的重大经营决策施加影响。

应对措施：严格执行《公司章程》《股东大会议事规则》《董事会议事规则》《监事会议事规则》《关联交易管理制度》《防范大股东及关联方占用公司资金管理制度》等规章制度，规范公司治理结构，防范大股东对公司不当操控现象的发生。

3、互联网行业竞争环境恶化的风险

公司的业务载体是互联网电子商务交易平台，互联网具有明显的注意力经济特征，网站的知名度、点击率和类似行业网站的竞争将有可能影响到公司的客户数量和盈利能力。目前公司在中厚板细分市场领域已经取得了领先的市场地位，但若未来新的综合类网站或其他专业网站改变经营策略而试图进入中厚板细分市场，则有可能与本公司的业务形成直接竞争。

应对措施：（1）坚持差异化、个性化发展之路，以深厚的专业背景团队、独具特色的云仓储管理系统和交易平台为支撑，打造公司在中厚板现货零售特别是小众化专业化产品细分市场和产业链延伸服务的核心竞争力。（2）针对用户需求和痛点，运用 SAAS、移动端 APP 等方法，及时掌握客户需求，适时调整经营策略，解决客户痛点，提高客户黏性。

4、互联网平台网络稳定运行及数据安全风险

互联网平台一方面面临网络基础设施故障、网络中断或是网络恶意攻击等风险，可能导致公司的业务受到冲击，出现系统故障、数据丢失、服务中断等较严重后果，对公司的正常经营和市场形象造成负面的影响。另一方面，客户需求和市场容量的升级对互联网平台技术的升级或兼容提出了更高的要求，因此，公司电商平台面临技术升级风险。应对措施：（1）在网站入口增加入侵防御系统，防止病毒入侵、黑客恶意攻击；（2）增强技术保障人力配备和技能，对网站风险进行及时排查与监控；（3）数据库每天自动备份。

5、信用管理风险

随着公司针对央企、地方国有企业、大型民营上市企业等终端用户个性化定制业务扩大，对资信状况较好的客户会给予一定的赊销额度，存在应收账款回收风险。

应对措施：（1）建立健全企业客户资信管理系统，强化客户资信调查工作，选择优质合作伙伴；（2）定期分析应收账款账龄，采取红黄灯管理预警，随时掌握客户资金与经营状况，及时催收到期应收账款；（3）实行源头控制、过程监控、责任到位的控制原则，建立动态跟踪管理、及时反馈与汇报机制。

6、与大股东关联交易风险

公司多年来一直为南钢股份的尾材销售提供服务，同时南钢股份丰富的其他中厚板产品资源也为公司提供了便捷且多样性的采购选择，公司与大股东及其关联方之间发生关联交易具有合理性和必要性，公司与关联方之间的交易均采用市场化的定价原则，公司向大股东的关联采购比重已经降到 50% 以内，但依然存在对大股东依赖的风险。

应对措施：大力开发上游供应商，增加非关联方的采购比重，与鞍钢股份有限公司、上海鞍钢国际贸易有限公司、江阴兴澄特种钢材有限公司、南阳汉冶特钢有限公司、唐山中厚板材有限公司、五矿营口中板有限责任公司等国内大型钢企签订长期战略合作协议，稳定业务发展。

（二） 报告期内新增的风险因素

无

第五节 重大事件

一、 重大事件索引

事项	是或否	索引
是否存在诉讼、仲裁事项	<input checked="" type="checkbox"/> 是 <input type="checkbox"/> 否	五.二.(一)
是否存在对外担保事项	<input checked="" type="checkbox"/> 是 <input type="checkbox"/> 否	五.二.(二)
是否对外提供借款	<input type="checkbox"/> 是 <input checked="" type="checkbox"/> 否	
是否存在股东及其关联方占用或转移公司资金、资产及其他资源的情况	<input type="checkbox"/> 是 <input checked="" type="checkbox"/> 否	五.二.(三)
是否存在日常性关联交易事项	<input checked="" type="checkbox"/> 是 <input type="checkbox"/> 否	五.二.(四)
是否存在其他重大关联交易事项	<input type="checkbox"/> 是 <input checked="" type="checkbox"/> 否	
是否存在经股东大会审议通过的收购、出售资产、对外投资、以及报告期内发生的企业合并事项	<input checked="" type="checkbox"/> 是 <input type="checkbox"/> 否	五.二.(五)
是否存在股权激励计划、员工持股计划或其他员工激励措施	<input type="checkbox"/> 是 <input checked="" type="checkbox"/> 否	
是否存在股份回购事项	<input type="checkbox"/> 是 <input checked="" type="checkbox"/> 否	
是否存在已披露的承诺事项	<input checked="" type="checkbox"/> 是 <input type="checkbox"/> 否	五.二.(六)
是否存在资产被查封、扣押、冻结或者被抵押、质押的情况	<input checked="" type="checkbox"/> 是 <input type="checkbox"/> 否	五.二.(七)
是否存在被调查处罚的事项	<input type="checkbox"/> 是 <input checked="" type="checkbox"/> 否	
是否存在失信情况	<input type="checkbox"/> 是 <input checked="" type="checkbox"/> 否	
是否存在应当披露的其他重大事项	<input type="checkbox"/> 是 <input checked="" type="checkbox"/> 否	
是否存在自愿披露的其他事项	<input type="checkbox"/> 是 <input checked="" type="checkbox"/> 否	

二、 重大事件详情（如事项存在选择以下表格填列）

（一） 诉讼、仲裁事项

1. 报告期内发生的诉讼、仲裁事项

√是 □否

单位：元

性质	累计金额		合计	占期末净资产比例%
	作为原告/申请人	作为被告/被申请人		
诉讼或仲裁	8,377,499.02		8,377,499.02	2.03%

2. 以临时公告形式披露且在报告期内未结案件的重大诉讼、仲裁事项

□适用 √不适用

3. 以临时公告形式披露且在报告期内结案的重大诉讼、仲裁事项

□适用 √不适用

（二） 公司发生的对外担保事项

公司及其控股子公司是否存在未经内部审议程序而实施的担保事项

□是 √否

单位：元

担保对象	担保对象是否为控股股东、实际控制人或其附属企业	担保金额	担保余额	实际履行担保责任的金额	担保期间		担保类型	责任类型	是否履行必要决策程序
					起始日期	终止日期			
下游客户	否	100,000,000.00	0.00	0.00	2020年8月25日	2020年12月31日	保证	连带	已事前及时履行
总计	-	100,000,000.00	0.00	0.00	-	-	-	-	-

注：该担保事项于2020年8月25日召开的第二届董事会第十九次会议审议通过，批准自该议案起12个月有效期内滚动使用。单个客户最高不超过2,000万元、总额度不超过人民币1亿元整。

对外担保分类汇总：

项目汇总	担保金额	担保余额
公司对外提供担保(包括公司、子公司的对外担保，以及对控股子公司的担保)	100,000,000.00	0.00
公司及子公司为股东、实际控制人及其关联方提供担保	0	0

直接或间接为资产负债率超过 70%（不含本数）的被担保对象提供的债务担保金额	0	0
公司担保总额超过净资产 50%（不含本数）部分的金额	0	0

清偿和违规担保情况：

-

(三) 股东及其关联方占用或转移公司资金、资产及其他资源的情况

本报告期公司无股东及其关联方占用或转移公司资金、资产及其他资源的情况

(四) 报告期内公司发生的日常性关联交易情况

单位：元

具体事项类型	预计金额	发生金额
1. 购买原材料、燃料、动力	4,964,000,000.00	2,716,655,054.57
2. 销售产品、商品，提供或者接受劳务	1,492,410,000.00	908,971,997.36
3. 公司章程中约定适用于本公司的日常关联交易类型		
4. 其他	610,800,000	136,297,735.49

备注：其他为资金占用费用、借款利息、借款、担保金额、资产租赁、授信

(五) 经股东大会审议通过的收购、出售资产、对外投资事项、以及报告期内发生的企业合并事项

事项类型	协议签署时间	临时公告披露时间	交易对方	交易/投资/合并标的	交易/投资/合并对价	对价金额	是否构成关联交易	是否构成重大资产重组
对外投资	2020年7月8日	2020年7月8日	江苏数一科技服务有限公司	江苏数一科技服务有限公司	现金	50,000,000元	否	否

事项详情及对公司业务连续性、管理层稳定性及其他方面的影响：

本次对外投资设立全资子公司是战略布局及经营发展的需要，将有利于公司业务规模的稳健增长，增强和提升公司的综合竞争力和盈利能力。
--

(六) 承诺事项的履行情况

承诺主体	承诺开始日期	承诺结束日期	承诺来源	承诺类型	承诺内容	承诺履行情况
------	--------	--------	------	------	------	--------

实际控制人或控股股东	2015年8月19日		挂牌	同业竞争承诺	见承诺事项详细情况1	正在履行中
实际控制人或控股股东	2015年8月7日		挂牌	资金占用承诺	见承诺事项详细情况2	正在履行中
董监高	2015年7月20日		挂牌	同业竞争承诺	见承诺事项详细情况3	正在履行中

承诺事项详细情况：

1、公司控股股东及实际控制人在公司挂牌时作出以下承诺：公司的控股东南钢股份、实际控制人郭广昌分别出具了《避免同业竞争承诺函》，承诺目前控制的其他企业与公司不存在任何同业竞争；将不直接或间接从事、参与任何与公司目前或将来相同、相近或相类似的业务或项目，不进行任何损害或可能损害公司利益的其他竞争行为；承诺不为自己或者他人谋取属于公司的商业机会，自营或者为他人经营与公司同类的业务；保证不利用控股股东及实际控制人的地位损害公司及其中小股东的合法权益，也不利用自身特殊地位谋取非正常的额外利益。以上承诺内容均为不可撤销之承诺，如违反该承诺给公司造成损失的，愿承担该损失。

2、公司控股东南钢股份在公司挂牌时出具了《南京钢铁股份有限公司关于不存在资金占用的承诺》，承诺：南钢股份及南钢股份控制或有重大影响的公司将不会以任何理由和方式占用钢宝股份的资金、资源或其他资产。

3、公司董事、监事、高级管理人员在公司挂牌时作出的《关于避免同业竞争的承诺书》，承诺未从事与钢宝股份构成竞争或可能构成竞争的业务，亦未控制其他企业从事与钢宝股份构成竞争或可能构成竞争的业务。承诺在任期间本人或本人控制的其他企业将不从事与钢宝股份构成竞争或可能构成竞争的业务。

报告期内，公司控股股东、实际控制人、董事、监事、高级管理人员均严格履行了上述承诺，未有违背承诺的事项。

(七) 被查封、扣押、冻结或者被抵押、质押的资产情况

单位：元

资产名称	资产类别	权利受限类型	账面价值	占总资产的比例%	发生原因
应收票据	流动资产	质押	156,054,077.29	11.62%	质押融资及质押开票
其他货币资金	流动资产	其他（保证金）	8,900,686.24	0.66%	银行承兑汇票保证金
总计	-	-	164,954,763.53	12.28%	-

资产权利受限事项对公司的影响：

资产受限是为了公司获取日常生产经营所必需的流动资金，是合理的、必要的，且不影响公司独立性，不会对公司生产经营造成不利影响。

第六节 股份变动、融资和利润分配

一、普通股股本情况

(一) 普通股股本结构

单位：股

股份性质		期初		本期变动	期末	
		数量	比例%		数量	比例%
无限售 条件股 份	无限售股份总数	145,155,000	96.23%	0	145,155,000	96.23%
	其中：控股股东、实际控制人	87,625,000	58.09%	0	87,625,000	58.09%
	董事、监事、高管	1,895,000	1.26%	0	1,895,000	1.26%
	核心员工	2,865,000	1.90%	-130,500	2,734,500	1.81%
有限售 条件股 份	有限售股份总数	5,685,000	3.77%	0	5,685,000	3.77%
	其中：控股股东、实际控制人	0	0%	0	0	0%
	董事、监事、高管	5,685,000	3.77%	0	5,685,000	3.77%
	核心员工	0	0%	0	0	0%
总股本		150,840,000	-	0	150,840,000	-
普通股股东人数						115

股本结构变动情况：

√适用 □不适用

报告期内，有 2 位核心员工离职以及 3 位核心员工进行股票交易，导致核心员工持股数量减少股 130,500 股。

(二) 普通股前十名股东情况

单位：股

序号	股东名称	期初持股数	持股变动	期末持股数	期末持股比例%	期末持有限售股份数量	期末持有无限售股份数量	期末持有的质押股份数量	期末持有的司法冻结股份数量
1	南钢股份	87,625,000	0	87,625,000	58.09%	0	87,625,000	0	0
2	南钢发展	12,375,000	0	12,375,000	8.20%	0	12,375,000	0	0
3	金慧咨询	12,375,000	-9,600	12,365,400	8.20%	0	12,365,400	0	0
4	金恒科	10,000,000	0	10,000,000	6.63%	0	10,000,000	0	0

	技								
5	江苏天工投资管理有限公司	6,670,000	0	6,670,000	4.42%	0	6,670,000	0	0
6	杜军	6,670,000	0	6,670,000	4.42%	0	6,670,000	0	0
7	范金城	3,000,000	0	3,000,000	1.99%	2,250,000	750,000	0	0
8	翁惠泉	3,000,000	0	3,000,000	1.99%	0	3,000,000	0	0
9	刘兵	2,330,000	0	2,330,000	1.54%	1,747,500	582,500	0	0
10	魏宏彬	1,400,000	0	1,400,000	0.93%	1,050,000	350,000	0	0
	合计	145,445,000	-9,600	145,435,400	96.41%	5,047,500	140,387,900	0	0

普通股前十名股东间相互关系说明：

南钢发展为南钢股份控股子公司，金恒科技为南钢发展控股子公司；金慧咨询为钢宝股份持股平台，持有公司 8.20% 股权。

二、 优先股股本基本情况

适用 不适用

三、 控股股东、实际控制人情况

是否合并披露：

是 否

(一) 控股股东情况

报告期内，控股股东未发生变化。

南钢股份成立于 1999 年 3 月 18 日，并于 2000 年 9 月 19 日在上海证券交易所挂牌交易，统一社会信用代码 91320000714085405J，注册资本 6,142,870,142 元人民币，法定代表人：黄一新，住所：江苏省南京市六合区卸甲甸，经营范围：许可经营项目：一般危险化学品：3 类易燃液体；4 类易燃固体、自燃物品和遇湿易燃物品；5 类氧化剂和有机过氧化物；6 类第 1 项毒害品（不含剧毒品，不含农药）；8 类腐蚀品（所有类项不得储存）的批发。一般经营项目：黑色金属冶炼及压延加工，钢压延加工产品及副产品的销售；焦炭及其副产品生产；钢铁产业的投资和资产管理；钢铁技术开发和咨询服务；废旧金属、物资的回收利用；自营和代理各类商品及技术的进出口品业务；仓储服务；道路普通货物运输；机械零件、零部件加工；机械零件、零部件销售；危险化学品经营；燃气经营。

(二) 实际控制人情况

报告期内，实际控制人未发生变化。

郭广昌先生，1967 年生，中国国籍，1989 年毕业于复旦大学哲学系，获学士学位，1999 年毕业于复旦大学管理学院，获工商管理硕士学位，高级工程师。郭广昌先生现任 Fosun International Holdings Ltd.、复星控股有限公司的董事，复星国际有限公司（香港联交所上市 00656.HK）执行董事兼董事长。截至报告期末，郭广昌先生担任浙商总会副会长、上海市浙江商会名誉会长等。

四、 报告期内的普通股股票发行及募集资金使用情况

(一) 报告期内普通股股票发行情况

适用 不适用

(二) 存续至报告期的募集资金使用情况

适用 不适用

五、 存续至本期的优先股股票相关情况

适用 不适用

六、 存续至本期的债券融资情况

适用 不适用

七、 存续至本期的可转换债券情况

适用 不适用

八、 银行及非银行金融机构间接融资发生情况

适用 不适用

单位：元

序号	贷款方式	贷款提供方	贷款提供方类型	贷款规模	存续期间		利息率
					起始日期	终止日期	
1	短期借款	上海复星高科技集团有限公司	非银行金融机构	10,000,000.00	2019年4月19日	2020年4月18日	4.785%
2	短期借款	上海复星高科技集团有限公司	非银行金融机构	5,000,000.00	2020年4月13日	2020年6月23日	4.785%
3	短期借款	上海复星高科技集团有限公司	非银行金融机构	20,000,000.00	2020年11月13日	2020年12月18日	4.00%
4	短期借款	上海复星高科技	非银行金融机构	20,000,000.00	2020年10月19日	2020年12月28日	4.00%

		技集团 务有限 公司					
5	短期借 款	上海复 星高科 技集团 务有限 公司	非银行金融 机构	10,000,000.00	2020年11月4 日	2020年12月 28日	4.00%
6	短期借 款	中国银 行股份 有限公 司	银行	10,000,000.00	2020年3月16 日	2020年4月9 日	4.35%
7	有追票 据贴现	中信银 行股份 有限公 司	银行	20,000,000.00	2020年10月22 日	2021年1月 15日	3.5%
8	有追票 据贴现	中信银 行股份 有限公 司	银行	15,000,000.00	2020年10月27 日	2021年1月 21日	3.5%
9	有追票 据贴现	中信银 行股份 有限公 司	银行	10,000,000.00	2020年11月11 日	2021年2月5 日	3.5%
10	有追票 据贴现	中信银 行股份 有限公 司	银行	10,000,000.00	2020年11月3 日	2021年1月 28日	3.5%
11	有追票 据贴现	中信银 行股份 有限公 司	银行	7,000,000.00	2020年11月24 日	2021年2月 16日	3.5%
12	有追票 据贴现	中信银 行股份 有限公 司	银行	800,000.00	2020年12月3 日	2021年2月 26日	3.4%
13	票据质 押	中国建 设银行	银行	2,037,000.00	2020年6月9 日	2020年11月 16日	2%
合计	-	-	-	139,837,000.00	-	-	-

九、 权益分派情况

(一) 报告期内的利润分配与公积金转增股本情况

适用 不适用

单位：元或股

股利分配日期	每 10 股派现数（含税）	每 10 股送股数	每 10 股转增数
2020 年 5 月 15 日	1.2	0	0
合计	1.2	0	0

报告期内未执行完毕的利润分配与公积金转增股本的情况：

适用 不适用

(二) 权益分派预案

适用 不适用

单位：元或股

项目	每 10 股派现数（含税）	每 10 股送股数	每 10 股转增数
年度分配预案	2.2	0	0

十、 特别表决权安排情况

适用 不适用

第七节 董事、监事、高级管理人员及核心员工情况

一、董事、监事、高级管理人员情况

(一) 基本情况

姓名	职务	性别	出生年月	任职起止日期	
				起始日期	终止日期
范金城	董事长、法定代表人	男	1966年2月	2018年7月13日	2021年7月12日
徐林	董事	男	1964年10月	2018年7月13日	2021年7月12日
刘兵	董事、总经理	男	1971年8月	2018年7月13日	2021年7月12日
邵仁志	董事	男	1968年10月	2019年6月26日	2021年7月12日
陈春林	董事	男	1968年1月	2020年7月8日	2021年7月12日
姚永宽	监事会主席	男	1967年9月	2018年7月13日	2021年7月12日
吴斐	监事	男	1984年9月	2018年7月13日	2021年7月12日
赵秋治	职工监事	男	1964年12月	2018年7月13日	2021年7月12日
吴忠明	副总经理	男	1965年2月	2018年7月13日	2021年7月12日
魏宏彬	副总经理	男	1967年4月	2018年7月13日	2021年7月12日
薛红玉	财务总监、董事会秘书	女	1969年9月	2018年7月13日	2021年7月12日
焦刚	副总经理	男	1985年10月	2019年1月28日	2021年7月12日
黄寰	副总经理	男	1987年9月	2019年1月28日	2021年7月12日
董事会人数:				5	
监事会人数:				3	
高级管理人员人数:				6	

董事、监事、高级管理人员与股东之间的关系:

公司的董事、监事、高级管理人员相互之间不存在关联关系。公司董事徐林先生在南钢联合担任副总裁、董事会秘书兼联席首席投资官；董事邵仁志先生在南钢联合担任副总裁兼首席投资官；董事陈春林先生在南钢联合担任副总裁兼总会计师；监事会主席姚永宽先生在南钢股份担任联席总裁，监事吴斐

先生在南钢股份担任总裁助理。

(二) 持股情况

单位：股

姓名	职务	期初持普通股股数	数量变动	期末持普通股股数	期末普通股持股比例%	期末持有股票期权数量	期末被授予的限制性股票数量
范金城	董事长	3,000,000	0	3,000,000	1.99%	0	0
刘兵	董事、总经理	2,330,000	0	2,330,000	1.54%	0	0
赵秋治	职工监事	350,000	0	350,000	0.23%	0	0
吴忠明	副总经理	500,000	0	500,000	0.33%	0	0
魏宏彬	副总经理	1,400,000	0	1,400,000	0.93%	0	0
合计	-	7,580,000	-	7,580,000	5.02%	0	0

(三) 变动情况

信息统计	董事长是否发生变动	<input type="checkbox"/> 是 <input checked="" type="checkbox"/> 否
	总经理是否发生变动	<input type="checkbox"/> 是 <input checked="" type="checkbox"/> 否
	董事会秘书是否发生变动	<input type="checkbox"/> 是 <input checked="" type="checkbox"/> 否
	财务总监是否发生变动	<input type="checkbox"/> 是 <input checked="" type="checkbox"/> 否

报告期内董事、监事、高级管理人员变动详细情况：

适用 不适用

姓名	期初职务	变动类型	期末职务	变动原因
钱顺江	董事	离任	无	工作变动
陈春林	无	新任	董事	工作变动

报告期内新任董事、监事、高级管理人员专业背景、主要工作经历等情况：

适用 不适用

陈春林先生，1968年1月出生，中国国籍，无境外永久居留权，研究生学历，硕士学位，会计师，经济师。曾任上海浦东发展银行公司金融科科长，上海金丰投资股份有限公司财务总监，易居中国控股有限公司副总裁、财务总监，上海金岳投资发展有限公司副总裁、财务总监，上海复星创业投资管理有限公司 CFO，复星财富管理集团 CFO，复星集团副 CFO 兼复星能源环境及智能装备集团 CFO、资源集团 CFO，南京南钢钢铁联合有限公司、南京钢铁联合有限公司监事。

现任 Roc Oil Company Limited 董事，柏中环境科技（上海）有限公司、建龙钢铁控股有限公司、北京北方建龙实业有限公司监事，南京南钢钢铁联合有限公司、南京钢铁联合有限公司副总裁兼总会计师。

(四) 董事、高级管理人员的股权激励情况

适用 不适用

二、 员工情况

(一) 在职员工（公司及控股子公司）基本情况

按工作性质分类	期初人数	本期新增	本期减少	期末人数
管理人员	19	2	1	20
生产人员	5	0	0	5
技术人员	7	10	1	16
财务人员	10	0	0	10
行政人员	1	1	1	1
销售人员	53	12	1	64
其他人员	0	1	0	1
员工总计	95	26	4	117

按教育程度分类	期初人数	期末人数
博士	0	0
硕士	6	6
本科	35	47
专科	40	50
专科以下	14	14
员工总计	95	117

员工薪酬政策、培训计划以及需公司承担费用的离退休职工人数等情况：

1、人员变动

报告期末，公司员工总数较报告期初增加 22 人，其中人才引进 26 人，退休、离职 4 人。

2、薪酬政策

公司职工的薪酬由基本月薪、岗位津贴、月度、年度绩效薪酬和福利收入构成。

3、培训情况

对管理和业务人员开展内外部培训，针对管理人员开展管理理念、管理方法、管理工具等内容的培训学习；针对业务人员开展办公软件和操作系统的培训，以加强员工的能力储备。

4、公司不需要承担离退休人员任何费用。

(二) 核心人员（公司及控股子公司）基本情况及变动情况

适用 不适用

姓名	变动情况	任职	期初持普通股股数	数量变动	期末持普通股股数
吴正虎	离职		100,000	0	100,000

陈伟	无变动	行政人事部副部长	349,000	0	349,000
张晓勇	无变动	采购部部长	350,000	0	350,000
钱坤	无变动	战略用户部部长	350,000	0	350,000
姚斌	无变动	仓储物流中心经理	350,000	-1,000	349,000
翁金龙	无变动	加工配送部部长	180,000	0	180,000
汪滨	无变动	特钢产品部部长	180,000	0	180,000
华亮明	无变动	合同管理员	180,000	0	180,000
汪彭生	无变动	仓储物流部安全员	180,000	0	180,000
裴植	无变动	业务员	100,000	0	100,000
李玮	无变动	工程项目部部长	40,000	0	40,000
袁巍	无变动	循环物资部部长	40,000	0	40,000
钟平	无变动	业务员	40,000	0	40,000
王辉	无变动	财务中心副经理	40,000	0	40,000
范明昊	无变动	加工配送部副部长	40,000	0	40,000
李钟玮	无变动	生产主管	40,000	0	40,000
周晓峰	无变动	价格主管	40,000	0	40,000
张荻飞	无变动	华北区域经理	20,000	0	20,000
蒋文政	无变动	技术主管	15,000	-8,500	6,500
王一鸣	无变动	业务经理	20,000	0	20,000
郭萍	无变动	后勤员	20,000	0	20,000
何天松	无变动	设备管理员	1,000	-1,000	0
舒金龙	无变动	销售助理	20,000	0	20,000
郭美任	离职		20,000	0	20,000
曹庆	无变动	业务员	20,000	0	20,000
舒宏涛	无变动	业务员	20,000	0	20,000
周庆东	无变动	业务员	20,000	0	20,000
徐铮	无变动	客服专员	20,000	0	20,000
朱家阳	无变动	驾驶员	20,000	0	20,000
汤荣兵	无变动	业务员	20,000	0	20,000
易飞	无变动	业务员	10,000	0	10,000
汪学宝	无变动	业务员	10,000	0	10,000
邹道金	无变动	业务员	10,000	0	10,000
王佳丽	无变动	用户服务部部	0	0	0

		长兼南京区域 经理			
--	--	--------------	--	--	--

核心员工的变动对公司的影响及应对措施：

适用 不适用

郭美任、吴正虎因个人原因离职，公司已及时安排人员进行岗位业务交接，不影响业务正常开展，对公司的经营无重大影响。

三、 报告期后更新情况

适用 不适用

第八节 行业信息

环境治理公司 医药制造公司 软件和信息技术服务公司
计算机、通信和其他电子设备制造公司 专业技术服务公司 互联网和相关服务公司
零售公司 农林牧渔公司 教育公司 影视公司 化工公司 卫生行业公司
广告公司 锂电池公司 建筑公司 不适用

一、 宏观政策

2020年4月,《工业和信息化部办公厅关于深入推进移动物联网全面发展的通知》,推进移动物联网应用发展,围绕产业数字化、治理智能化、生活智慧化三大方向推动移动物联网创新发展。深化移动物联网在工业制造、仓储物流、智慧农业、智慧医疗等领域应用。

2020年3月,《工业和信息化部办公厅关于推动工业互联网加快发展的通知》,加快拓转融合创新应用;积极利用工业互联网促进复工复产、深化工业互联网行业应用、促进企业上云上平台、加快工业互联网试点示范推广普及。

二、 制度修订

无

三、 资质情况

- 1、钢宝股份已取得南京市市场监督管理局颁发的营业执照,长期有效;
- 2、钢宝股份已取得江苏省通信管理局颁发的增值电信业务经营许可证,有效期至2021年8月15日。

四、 重要知识产权的变动情况

无

五、 研发情况

(一) 研发模式

报告期内,公司成立全资子公司数一科技作为公司数字化转型与产品技术研发中心,数一科技拥有20多名互联网及供应链相关软件开发专业人才。公司依托于自主研发团队,采用微服务架构以及敏捷开发模式,夯实技术底层基础设施、持续交付自主研发产品,支撑公司多平台运营和交易。公司产品研发深度结合对行业和用户的理解,精准把握、解决行业与用户痛点,用数字化产品加速公司工业C2M生态构建。

(二) 合作研发或外包研发

适用 不适用

六、 个人信息保护

适用 不适用

七、 网络安全

适用 不适用

报告期间，公司不断加强与第三方委托代理运维公司网络安全部门交流，建立畅通的沟通机制，积极配合通信管理局的管理工作，及时获知当前主要的安全隐患以及先进的处理方式。公司技术团队，及时了解近期的网络安全时间，提高技术人员的安全防范意识和相关技术能力。公司在第三方委托代理公司的帮助下建立了容灾机房。应用数据定期备份，提高整体系统以及数据的安全性。定期开展事故演练，确保在故障发生时，及时恢复服务，保障公司业务的正常开展。

八、 处罚及纠纷

适用 不适用

九、 移动互联网应用程序业务分析

适用 不适用

十、 第三方支付

适用 不适用

十一、 虚拟货币业务分析

适用 不适用

十二、 网络游戏业务分析

适用 不适用

十三、 互联网视听业务分析

适用 不适用

十四、 电子商务平台业务分析

适用 不适用

(一) 运营情况

报告期内，新零售电商平台注册用户数 9,887 家，活跃用户数 2,768 家，下单用户 1,664 家，累计成

交订单 6.6 万笔，累计交易量 97.2 万吨，累计交易金额 37.5 亿元，ARPU 值（每用户平均收入）225.36 万元。

（二） 业务经营情况

报告期内，在公司全体员工的努力下，平台结算量达 228.69 万吨，总交易金额为 76.3 亿元；全年实现净利润 8,132.65 万元，较上年同期增长 23.67%。

（三） 物流业务情况

无

（四） 平台内经营者合规情况

公司对平台内经营者的资质资格、销售的商品或者提供的服务进行审核，未发现平台内经营者违法经营情况。

十五、 互联网营销（广告）业务分析

适用 不适用

十六、 电商代运营业务分析

适用 不适用

十七、 自媒体运营业务分析

适用 不适用

十八、 其他平台业务分析

适用 不适用

第九节 公司治理、内部控制和投资者保护

事项	是或否
年度内是否建立新的公司治理制度	√是 □否
投资机构是否派驻董事	□是 √否
监事会对本年监督事项是否存在异议	□是 √否
管理层是否引入职业经理人	□是 √否
会计核算体系、财务管理、风险控制及其他重大内部管理制度本年是否发现重大缺陷	□是 √否
是否建立年度报告重大差错责任追究制度	√是 □否

一、 公司治理

(一) 制度与评估

1、 公司治理基本状况

报告期内，公司能够依照《公司法》《公司章程》的规定召开股东大会、董事会、监事会。报告期内共召开7次股东大会（其中年度股东大会1次，临时股东大会6次）、7次董事会、4次监事会。“三会”的召开程序严格遵守《公司法》《公司章程》和三会议事规则的规定，没有发生损害股东、债权人或第三人合法权益的情况。股东大会、董事会、监事会制度的规范运行情况较好。

2、 公司治理机制是否给所有股东提供合适的保护和平等权利的评估意见

报告期末，公司股东大会现由115名股东组成，法人股东6名，合伙企业股东1名，自然人股东108名；董事会由5名董事组成；监事会由3名监事组成，其中一名监事为公司职工代表大会选举的职工代表。投资者能够及时了解公司经营情况，参与公司治理，职工代表监事与股东代表监事享有同等权利，能够履行对董事及高级管理人员的监督职责。公司管理层注重加强“三会”的规范运作意识及公司制度执行的有效性。

3、 公司重大决策是否履行规定程序的评估意见

公司建立健全了由股东大会、董事会、监事会、管理层组成的治理机制，完善了《公司章程》，制定了三会议事规则及《关联交易管理制度》《对外担保管理制度》《对外投资管理制度》《募集资金使用管理办法》等相关制度，明确了股东大会、董事会、监事会及管理层之间的权责范围和工作程序。公司重要人事变动、生产经营决策、关联交易等重大决策均按照《公司章程》及有关内控制度规定的程序和规则进行，截至报告期末，未出现违法、违规现象和重大缺陷，能够切实履行应尽的职责和义务。

4、 公司章程的修改情况

1、2020年5月15日，2020年第二次临时股东大会审议通过《关于修订<江苏金贸钢宝电子商务股份有限公司公司章程>的议案》，根据《公司法》、《非上市公众公司监督管理办法》及《全国中小企业股份转让系统挂牌公司治理规则》等相关规定，针对总则、股东和股东大会、董事会、监事会、财务会计制度、利润分配和审计等内容进行了修订，修订内容前后对比详见2020年4月8日公司在股转系统指定的信息披露平台（<http://www.neeq.com.cn>）披露的《关于拟修订<公司章程>公告》；

2、2020年9月11日，2020年第四次临时股东大会审议通过《关于修订<公司章程>的议案》，对《公

司章程》第二章经营宗旨和范围中第十二条作出修订，经营范围增加了许可项目：第二类增值电信业务（依法须经批准的项目，经相关部门批准后方可开展经营活动，具体经营项目以审批结果为准）

（二） 三会运作情况

1、 三会召开情况

会议类型	报告期内会议召开的次数	经审议的重大事项（简要描述）
董事会	7	<p>1、第二届董事会第十五次会议，审议通过《关于新增 2020 年度客商信用资格审核的议案》；</p> <p>2、第二届董事会第十六次会议，审议通过《2019 年年度报告全文及摘要》、《2019 年度利润分配预案》、《关于公司会计政策变更的议案》等议案；</p> <p>3、第二届董事会第十七次会议，审议通过《关于修订<江苏金贸钢宝电子商务股份有限公司公司章程>的议案》、《关于重新制定<江苏金贸钢宝电子商务股份有限公司信息披露管理制度>的议案》等议案；</p> <p>4、第二届董事会第十八次会议，审议通过《关于增选公司董事的议案》、《关于对外投资设立全资子公司的议案》等议案；</p> <p>5、第二届董事会第十九次会议，审议通过《2020 年半年度报告》、《关于开展供应链业务并提供担保的议案》等议案；</p> <p>6、第二届董事会第二十次会议，审议通过《关于公司 2021 年继续开展供应链业务并提供担保的议案》等议案；</p> <p>7、第二届董事会第二十一次会议，审议通过《关于公司 2017 年股权激励计划预留股份授予的议案》等议案。</p>
监事会	4	<p>1、第二届监事会第八次会议，审议通过《2019 年度监事会工作报告》、《2019 年财务报表审计报告》等议案；</p> <p>2、第二届监事会第九次会议，审议通过《关于修订<江苏金贸钢宝电子商务股份有限公司监事会议事规则>的议案》等议案；</p> <p>3、第二届监事会第十次会议，审议通过《关于公司会计政策变更的议案》、《2020 年半年度报告》等议案；</p> <p>4、第二届监事会第十一次会议，审议通过《关于公司 2017 年股权激励计划预留股份授予的议案》等议案。</p>
股东大会	7	<p>1、2020 年第一次临时股东大会，审议通过《关于公司申请 2020 年度银行等机构综合授信额度的议案》、《关于使用自有闲置资金购买理财产品的议案》等议案；</p> <p>2、2019 年年度股东大会，审议通过《关于预计 2020 年度日常性关联交易的议案》、《2019 年度利润分配预案》等议案；</p> <p>3、2020 年第二次临时股东大会，审议通过<关于制定《江苏金贸钢宝电子商务股份有限公司承诺管理制度》的议案》、《关于修订<江苏金贸钢宝电子商务股份有限公司公司章程>的议案》等议案；</p> <p>4、2020 年第三次临时股东大会，审议通过《关于增选公司董事的议案》等议案；</p> <p>5、2020 年第四次临时股东大会，审议通过《关于修订<公司章程>的议案》等议案；</p> <p>6、2020 年第五次临时股东大会，审议通过《关于公司</p>

		2021 年度继续开展供应链业务并提供担保的议案》等议案；7、2020 年第六次临时股东大会，审议通过《关于公司 2017 年股权激励计划预留股份授予的议案》等议案。
--	--	---

2、三会的召集、召开、表决程序是否符合法律法规要求的评估意见

报告期内，公司各次股东大会均由董事会召集，会议通知能够按《公司章程》的规定提前发布公告，股东大会参与人数、表决方式等符合《公司法》等相关法律法规的规定，确保平等对待所有股东享有平等权利地位，会议召开后及时予以公告。各次董事会均能够依法召集、召开会议，形成决议。公司全体董事依法行使职权，履行职责。各次监事会能够依法召集、召开会议，形成决议，监事会成员能够认真、依法履行职责，能够对公司财务以及董事、高级管理人员履行职责的合法、合规性进行监督，切实维护公司及股东的合法权益。公司股东大会、董事会、监事会三会的召集、提案审议、通知时间、召开程序、授权委托、表决和决议等均符合法律法规和《公司章程》的规定。

(三) 公司治理改进情况

报告期内，公司建立了规范的公司治理结构，股东大会、董事会、监事会、董事会秘书和管理层均严格按照《公司法》等法律、法规和中国证监会有关法律、法规等的要求，履行各自的权利和义务，公司重大生产经营决策、投资决策及财务决策均按照《公司章程》及有关内控制度规定的程序和规则进行。截至本报告出具日，公司相关机构和人员依法运作，未出现违法、违规现象，能够切实履行应尽的职责和义务，公司治理的实际状况符合相关法规的要求。公司治理与《公司法》、中国证监会和全国中小企业股份转让系统相关规定的要求不存在差异。

报告期内，公司按照新三板创新层要求修订了《董事会议事规则》、《股东大会议事规则》、《关联交易管理制度》、《投资者管理制度》、《对外投资管理制度》、《董事会秘书工作细则》、《总经理工作细则》、《信息披露管理制度》、《对外担保管理制度》，新制定了《承诺管理制度》、《利润分配管理制度》。

(四) 投资者关系管理情况

报告期内，公司严格按照法律法规规定，召开三会，按照相关要求，及时、准确、完整的进行信息披露，严格按照《投资者关系管理制度》执行，同时维护好与投资者的关系。

1、严格按照信息披露的规定与要求，按时编制并披露各期定期报告及临时报告，确保股东及潜在投资者的知情权、参与权、质询权和表决权得到尊重、保护。

2、根据相关监管政策，结合公司实际情况，及时更新公司官方网站，传递企业文化，方便投资者了解公司业务经营情况。

3、公司对投资者、机构等到公司现场参观调研，积极组织有关部门及时接待。

二、 内部控制

(一) 监事会就年度内监督事项的意见

监事会在报告期内的监督活动中未发现公司存在重大风险事项，对报告期内的监督事项无异议。

(二) 公司保持独立性、自主经营能力的说明

报告期内，公司在业务、资产、人员、财务、机构等方面与控股股东及其控制的其他企业的独立分开，具有完整的业务体系及面向市场独立经营的能力。

1、业务独立情况

公司具有完整的业务流程、独立的生产经营场所。公司业务独立于控股股东及其控制的其他企业，与控股股东及其控制的其他企业之间不存在同业竞争，不存在影响公司独立性或者显失公平的关联交易。

2、资产独立情况

公司系由有限公司整体变更而来，依法继承了有限公司的债权债务及资产。与经营活动相关的全部资产均系有限公司合法取得，并拥有合法有效的权利证书或权属证明文件。截至本报告期末，公司与控股股东及其控制的其他企业之间的资产产权关系清晰，不存在资产、资金被控股股东及其控制的其他企业违规占用而损害公司利益的情形，公司未以资产、信用为公司股东及其他关联方的债务提供担保，也未将公司的授信额度转借给公司股东及其他关联方。公司对所有资产有完全的控制支配权。

3、人员独立情况

公司的董事、监事和高级管理人员均按照《公司法》《公司章程》等规定的程序由股东大会、职工大会、董事会选举或聘任产生，不存在超越公司董事会和股东大会权限的人事任免决定。公司总经理、副总经理、财务总监、董事会秘书等高级管理人员现均专职在公司工作并领取报酬，未在控股股东、实际控制人及其控制的其他企业担任其他职务，也未在控股股东、实际控制人及其控制的其他企业领取报酬。

4、财务独立情况

公司成立了独立的财务部门，专门处理公司有关的财务事项，并建立了独立的会计核算体系和财务管理制度；公司依法独立纳税；公司能够独立作出财务决策。公司开立了独立的银行账户，未与股东单位及其他任何单位或个人共用银行账户。公司作为独立纳税人，依法独立进行纳税申报并履行缴纳义务，不存在与股东单位混合纳税的情形。报告期内，公司未为股东或其下属单位、以及有利益冲突的个人提供担保的情形。

5、机构独立情况

公司已根据《公司法》、《公司章程》的规定设立了股东大会、董事会和监事会、总经理等决策、监督、管理机构，该等机构独立行使经营管理职权，独立于公司股东及其控制的其他企业。公司设有行政人事部、经营管理部、财务中心、新零售运营中心、C2M运营中心、循环物资部、仓储物流中心，不存在与控股股东、实际控制人及其控制的其他企业间混合经营、合署办公等机构混同的情形，控股股东不存在干预公司机构独立运作的情形。

综上，公司与控股股东、实际控制人及其控制的其他企业在业务、资产、人员、财务、机构方面相互独立，独立自主经营。

(三) 对重大内部管理制度的评价

1、关于会计核算制度

报告期内，公司严格按照国家法律法规关于会计核算的规定，从公司自身情况出发，按照要求进行独立核算，保证公司正常开展会计核算工作。

2、关于财务管理制度

报告期内，公司严格贯彻和落实各项公司财务关联制度，在国家政策及制度的指引下，做到有序工作、严格管理，继续完善公司财务管理体系。

3、关于风险控制制度

报告期内，公司紧紧围绕企业风险控制制度，在有效分析市场风险、政策风险、经营风险、法律风

险等的前提下，采取事前防范、事中控制等措施，从企业规范的角度继续完善风险控制体系。

(四) 年度报告差错责任追究制度相关情况

公司已根据股转公司的要求制定了《年度报告重大差错责任追究制度》。报告期内，公司严格按照公司《信息披露管理制度》、《年度报告重大差错责任追究制度》及股转公司的相关要求，真实性、准确性、完整性和及时性的原则编制年报，未发生年度报告重大差错。

三、 投资者保护

(一) 公司股东大会实行累积投票制和网络投票安排的情况

适用 不适用

(二) 特别表决权股份

适用 不适用

第十节 财务会计报告

一、 审计报告

是否审计	是			
审计意见	无保留意见			
审计报告中的特别段落	<input checked="" type="checkbox"/> 无 <input type="checkbox"/> 强调事项段 <input type="checkbox"/> 其他事项段 <input type="checkbox"/> 持续经营重大不确定性段落 <input type="checkbox"/> 其他信息段落中包含其他信息存在未更正重大错报说明			
审计报告编号	天衡审字(2021)00355 号			
审计机构名称	天衡会计师事务所(特殊普通合伙)			
审计机构地址	南京市建邺区江东中路 106 号 1907 室			
审计报告日期	2021 年 3 月 26 日			
签字注册会计师姓名及连续签字年限	吴舟 1 年	朱云雷 1 年	年	年
会计师事务所是否变更	否			
会计师事务所连续服务年限	11 年			
会计师事务所审计报酬	20 万元			

关键审计事项

审计报告

天衡审字(2021)00355 号

江苏金贸钢宝电子商务股份有限公司全体股东：

一、 审计意见

我们审计了江苏金贸钢宝电子商务股份有限公司（以下简称钢宝股份公司）财务报表，包括2020年12月31日的合并及母公司资产负债表，2020年度的合并及母公司利润表、现金流量表、所有者权益变动表以及相关财务报表附注。

我们认为，后附的财务报表在所有重大方面按照企业会计准则的规定编制，公允反映了钢宝股份公司2020年12月31日的合并及母公司财务状况以及2020年度的合并及母公司经营成果和现金流量。

二、 形成审计意见的基础

我们按照中国注册会计师审计准则的规定执行了审计工作。审计报告的“注册会计师对财务报表审计的责任”部分进一步阐述了我们在这些准则下的责任。按照中国注册会计师职业道德守则，我们独立于钢宝股份公司，并履行了职业道德方面的其他责任。我们相信，我们获取的审计证据是充分、适当的，为发表审计意见提供了基础。

三、 关键审计事项

关键审计事项是我们根据职业判断，认为对本期财务报表审计最为重要的事项。这些事项的应对以对财务报表整体进行审计并形成审计意见为背景，我们不对这些事项单独发表意见。

关键审计事项	该事项在审计中是如何应对的
<p>收入确认</p> <p>收入确认的会计政策及收入的分类情况请参阅合并财务报表附注“三、重要会计政策、会计估计”注释27及“五、合并财务报表主要项目注释”注释29。</p> <p>钢宝股份公司2020年度营业收入为人民币660,942.06万元，其中钢材销售收入为人民币 626,022.60万元，占营业收入的94.72%。</p> <p>钢宝股份公司对于商品销售收入，在商品控制权转移给购货方时确认商品销售收入的实现。</p> <p>由于营业收入金额重大，是钢宝股份公司的关键业绩指标之一，从而存在管理层为了达到特定目标或期望而操纵收入确认的固有风险，我们将钢宝股份公司收入确认的真实性、完整性识别为关键审计事项。</p>	<p>(1) 了解钢宝股份公司经营业务及产品销售模式，根据销售合同中关键条款评价公司的收入确认会计政策是否符合企业会计准则的规定；</p> <p>(2) 对钢宝股份公司销售与收款业务关键内部控制进行了解与测试，以评价与收入确认相关内部控制的设计和运行有效性；</p> <p>(3) 执行分析性复核程序，就客户构成、产品销售单价和毛利率等进行比较分析，以识别是否存在重大或异常波动，并查明波动原因；</p> <p>(4) 选取一定比例的销售记录样本，获取公司与客户签订的相关合同及协议，对合同关键条款进行关注；检查合同执行情况，商品交接确认情况以及支持性文件、发票开具情况及销售回款情况；</p> <p>(5) 选取本期资产负债表前后记录的收入交易记录样本，并结合存货的审计，进行截止性测试，以确认收入是否记录于恰当的会计期间；</p> <p>(6) 执行函证程序，选取样本向客户函证销售发生额及应收账款余额情况以及检查期后回款情况，确认收入实现的真实性。</p>

四、其他信息

钢宝股份公司管理层（以下简称管理层）对其他信息负责。其他信息包括钢宝股份公司2020年度报告涵盖的信息，但不包括财务报表和我们的审计报告。

我们对财务报表发表的审计意见不涵盖其他信息，我们也不对其他信息发表任何形式的鉴证结论。

结合我们对财务报表的审计，我们的责任是阅读其他信息，在此过程中，考虑其他信息是否与财务报表或我们在审计过程中了解到的情况存在重大不一致或者似乎存在重大错报。

基于我们已执行的工作，如果我们确定其他信息存在重大错报，我们应当报告该事实。在这方面，我们无任何事项需要报告。

五、管理层和治理层对财务报表的责任

管理层负责按照企业会计准则的规定编制财务报表，使其实现公允反映，并设计、执行和维护必要的内部控制，以使财务报表不存在由于舞弊或错误导致的重大错报。

在编制财务报表时，管理层负责评估钢宝股份公司的持续经营能力，披露与持续经营相关的事项（如适用），并运用持续经营假设，除非管理层计划清算钢宝股份公司、终止运营或别无其他现实的选择。

治理层负责监督钢宝股份公司的财务报告过程。

六、注册会计师对财务报表审计的责任

我们的目标是对财务报表整体是否不存在由于舞弊或错误导致的重大错报获取合理保证，并出具包含审计意见的审计报告。合理保证是高水平的保证，但并不能保证按照审计准则执行的审计在某一重大错报存在时总能发现。错报可能由于舞弊或错误导致，如果合理预期错报单独或汇总起来可能影响财务报表使用者依据财务报表作出的经济决策，则通常认为错报是重大的。

在按照审计准则执行审计工作的过程中，我们运用职业判断，并保持职业怀疑。同时，我们也执行以下工作：

（1）识别和评估由于舞弊或错误导致的财务报表重大错报风险，设计和实施审计程序以应对这些风险，并获取充分、适当的审计证据，作为发表审计意见的基础。由于舞弊可能涉及串通、伪造、故意遗漏、虚假陈述或凌驾于内部控制之上，未能发现由于舞弊导致的重大错报的风险高于未能发现由于错误导致的重大错报的风险。

（2）了解与审计相关的内部控制，以设计恰当的审计程序，但目的并非对内部控制的有效性发表意见。

（3）评价管理层选用会计政策的恰当性和作出会计估计及相关披露的合理性。

（4）对管理层使用持续经营假设的恰当性得出结论。同时，根据获取的审计证据，就可能导致对钢宝股份公司持续经营能力产生重大疑虑的事项或情况是否存在重大不确定性得出结论。如果我们得出结论认为存在重大不确定性，审计准则要求我们在审计报告中提请报表使用者注意财务报表中的相关披露；如果披露不充分，我们应当发表非无保留意见。我们的结论基于截至审计报告日可获得的信息。然而，未来的事项或情况可能导致钢宝股份公司不能持续经营。

（5）评价财务报表的总体列报（包括披露）、结构和内容，并评价财务报表是否公允反映相关交易和事项。

（6）就钢宝股份公司中实体或业务活动的财务信息获取充分、适当的审计证据，以对合并财务报表发表审计意见。我们负责指导、监督和执行集团审计，并对审计意见承担全部责任。

我们与治理层就计划的审计范围、时间安排和重大审计发现等事项进行沟通，包括沟通我们在审计

中识别出的值得关注的内部控制缺陷。

我们还就已遵守与独立性相关的职业道德要求向治理层提供声明，并与治理层沟通可能被合理认为影响我们独立性的所有关系和其他事项，以及相关的防范措施（如适用）。

从与治理层沟通过的事项中，我们确定哪些事项对本期财务报表审计最为重要，因而构成关键审计事项。我们在审计报告中描述这些事项，除非法律法规禁止公开披露这些事项，或在极少数情形下，如果合理预期在审计报告中沟通某事项造成的负面后果超过在公众利益方面产生的益处，我们确定不应在审计报告中沟通该事项。

天衡会计师事务所（特殊普通合伙）

中国注册会计师：吴舟

中国 南京

中国注册会计师：朱云雷

2021年3月26日

二、 财务报表

（一） 合并资产负债表

单位：元

项目	附注	2020年12月31日	2019年12月31日
流动资产：			
货币资金	五、1	233,731,420.02	182,813,464.06
结算备付金		0.00	0.00
拆出资金		0.00	0.00
交易性金融资产	五、2	164,000.00	0.00
衍生金融资产		0.00	0.00
应收票据		0.00	0.00
应收账款	五、3	128,486,423.96	214,296,570.92
应收款项融资	五、4	183,549,102.99	111,485,652.59
预付款项	五、5	352,662,427.45	177,000,620.17
应收保费		0.00	0.00
应收分保账款		0.00	0.00
应收分保合同准备金		0.00	0.00
其他应收款	五、6	5,628,083.62	5,296,039.29
其中：应收利息		0.00	0.00
应收股利		0.00	0.00
买入返售金融资产		0.00	0.00
存货	五、7	400,177,122.38	198,665,000.99
合同资产		0.00	0.00

持有待售资产		0.00	0.00
一年内到期的非流动资产		0.00	0.00
其他流动资产	五、8	4,501,555.06	4,414,073.46
流动资产合计		1,308,900,135.48	893,971,421.48
非流动资产：			
发放贷款及垫款		0.00	0.00
债权投资		0.00	0.00
其他债权投资		0.00	0.00
长期应收款		0.00	0.00
长期股权投资		0.00	0.00
其他权益工具投资		0.00	0.00
其他非流动金融资产		0.00	0.00
投资性房地产		0.00	0.00
固定资产	五、9	14,605,720.14	10,946,292.45
在建工程	五、10	1,541,580.98	3,265,415.99
生产性生物资产		0.00	0.00
油气资产		0.00	0.00
使用权资产		0.00	0.00
无形资产	五、11	0.00	419,316.23
开发支出		0.00	0.00
商誉		0.00	0.00
长期待摊费用	五、12	537,035.10	631,480.50
递延所得税资产	五、13	17,128,306.60	15,683,080.80
其他非流动资产		0.00	0.00
非流动资产合计		33,812,642.82	30,945,585.97
资产总计		1,342,712,778.30	924,917,007.45
流动负债：			
短期借款	五、14	62,800,000.00	41,310,000.00
向中央银行借款		0.00	0.00
拆入资金		0.00	0.00
交易性金融负债		0.00	0.00
衍生金融负债		0.00	0.00
应付票据	五、15	113,485,897.94	68,127,014.03
应付账款	五、16	322,764,067.85	201,108,063.15
预收款项		0.00	191,751,162.12
合同负债	五、17	309,507,493.59	0.00
卖出回购金融资产款		0.00	0.00
吸收存款及同业存放		0.00	0.00
代理买卖证券款		0.00	0.00
代理承销证券款		0.00	0.00
应付职工薪酬	五、18	13,486,176.95	10,978,625.26
应交税费	五、19	20,832,387.23	24,803,466.64
其他应付款	五、20	27,359,602.31	11,274,159.35

其中：应付利息		0.00	453,295.35
应付股利		0.00	0.00
应付手续费及佣金		0.00	0.00
应付分保账款		0.00	0.00
持有待售负债		0.00	0.00
一年内到期的非流动负债		0.00	0.00
其他流动负债	五、21	51,003,969.12	20,893,154.86
流动负债合计		921,239,594.99	570,245,645.41
非流动负债：		0.00	0.00
保险合同准备金		0.00	0.00
长期借款		0.00	0.00
应付债券		0.00	0.00
其中：优先股		0.00	0.00
永续债		0.00	0.00
租赁负债		0.00	0.00
长期应付款		0.00	0.00
长期应付职工薪酬		0.00	0.00
预计负债		0.00	0.00
递延收益	五、22	8,262,362.00	0.00
递延所得税负债	五、13	1,303,569.11	0.00
其他非流动负债		0.00	0.00
非流动负债合计		9,565,931.11	0.00
负债合计		930,805,526.10	570,245,645.41
所有者权益（或股东权益）：			
股本	五、23	150,840,000.00	150,840,000.00
其他权益工具		0.00	0.00
其中：优先股		0.00	0.00
永续债		0.00	0.00
资本公积	五、24	40,947,393.34	36,031,241.65
减：库存股	五、25	10,378,800.00	0.00
其他综合收益		0.00	0.00
专项储备	五、26	0.00	527,121.12
盈余公积	五、27	19,028,114.64	13,419,266.56
一般风险准备		0.00	0.00
未分配利润	五、28	211,470,544.22	153,853,732.71
归属于母公司所有者权益合计		411,907,252.20	354,671,362.04
少数股东权益		0.00	0.00
所有者权益合计		411,907,252.20	354,671,362.04
负债和所有者权益总计		1,342,712,778.30	924,917,007.45

法定代表人：范金城主管会计工作负责人：薛红玉会计机构负责人：薛红玉

(二) 母公司资产负债表

单位：元

项目	附注	2020年12月31日	2019年12月31日
流动资产：			
货币资金		185,998,974.17	179,760,551.11
交易性金融资产		164,000.00	0.00
衍生金融资产		0.00	0.00
应收票据		0.00	0.00
应收账款	十四、1	51,115,064.51	142,779,466.06
应收款项融资		96,074,358.68	53,085,004.59
预付款项		223,009,289.56	99,008,527.47
其他应收款	十四、2	3,035,004.88	3,393,689.29
其中：应收利息		0.00	0.00
应收股利		0.00	0.00
买入返售金融资产		0.00	0.00
存货		279,133,081.85	159,473,875.98
合同资产		0.00	0.00
持有待售资产		0.00	0.00
一年内到期的非流动资产		0.00	0.00
其他流动资产		1,660,592.82	3,062,438.42
流动资产合计		840,190,366.47	640,563,552.92
非流动资产：		0.00	0.00
债权投资		0.00	0.00
其他债权投资		0.00	0.00
长期应收款		0.00	0.00
长期股权投资	十四、3	95,301,447.66	94,301,447.66
其他权益工具投资		0.00	0.00
其他非流动金融资产		0.00	0.00
投资性房地产		0.00	0.00
固定资产		1,837,704.14	953,101.84
在建工程		1,541,580.98	1,088,424.84
生产性生物资产		0.00	0.00
油气资产		0.00	0.00
使用权资产		0.00	0.00
无形资产		0.00	419,316.23
开发支出		0.00	0.00
商誉		0.00	0.00
长期待摊费用		0.00	0.00
递延所得税资产		14,970,924.76	14,064,772.12
其他非流动资产		0.00	0.00
非流动资产合计		113,651,657.54	110,827,062.69
资产总计		953,842,024.01	751,390,615.61

流动负债：			
短期借款		0.00	10,000,000.00
交易性金融负债		0.00	0.00
衍生金融负债		0.00	0.00
应付票据		102,057,952.66	42,713,291.08
应付账款		232,912,522.70	178,436,857.71
预收款项		0.00	180,381,397.81
卖出回购金融资产款			
应付职工薪酬		12,648,723.32	10,978,625.26
应交税费		14,302,774.97	19,419,779.65
其他应付款		25,413,820.66	9,046,266.74
其中：应付利息		0.00	453,295.35
应付股利		0.00	0.00
合同负债		206,690,786.71	0.00
持有待售负债		0.00	0.00
一年内到期的非流动负债			
其他流动负债		31,710,337.58	13,096,686.46
流动负债合计		625,736,918.60	464,072,904.71
非流动负债：			
长期借款		0.00	0.00
应付债券		0.00	0.00
其中：优先股		0.00	0.00
永续债		0.00	0.00
租赁负债		0.00	0.00
长期应付款		0.00	0.00
长期应付职工薪酬		0.00	0.00
预计负债		0.00	0.00
递延收益		8,262,362.00	0.00
递延所得税负债		0.00	0.00
其他非流动负债		0.00	0.00
非流动负债合计		8,262,362.00	0.00
负债合计		633,999,280.60	464,072,904.71
所有者权益：			
股本		150,840,000.00	150,840,000.00
其他权益工具		0.00	0.00
其中：优先股		0.00	0.00
永续债		0.00	0.00
资本公积		40,947,393.34	36,031,241.65
减：库存股		10,378,800.00	0.00
其他综合收益		0.00	0.00
专项储备		0.00	0.00
盈余公积		19,028,114.64	13,419,266.56
一般风险准备			

未分配利润		119,406,035.43	87,027,202.69
所有者权益合计		319,842,743.41	287,317,710.90
负债和所有者权益合计		953,842,024.01	751,390,615.61

(三) 合并利润表

单位：元

项目	附注	2020年	2019年
一、营业总收入		6,609,420,598.18	5,620,836,590.66
其中：营业收入	五、29	6,609,420,598.18	5,620,836,590.66
利息收入		0.00	0.00
已赚保费		0.00	0.00
手续费及佣金收入		0.00	0.00
二、营业总成本		6,465,405,648.21	5,498,926,607.25
其中：营业成本	五、29	6,409,423,470.61	5,403,383,052.04
利息支出		0.00	0.00
手续费及佣金支出		0.00	0.00
退保金		0.00	0.00
赔付支出净额		0.00	0.00
提取保险责任准备金净额		0.00	0.00
保单红利支出		0.00	0.00
分保费用		0.00	0.00
税金及附加	五、30	2,529,246.79	4,326,689.19
销售费用	五、31	9,093,598.52	46,653,681.50
管理费用	五、32	31,077,655.53	22,465,523.35
研发费用	五、33	4,717,559.65	4,648,725.34
财务费用	五、34	8,564,117.11	17,448,935.83
其中：利息费用		11,182,023.47	18,316,459.28
利息收入		2,889,729.85	2,131,412.95
加：其他收益	五、35	12,774,645.31	1,420,147.70
投资收益（损失以“-”号填列）	五、36	-971,856.66	448,724.06
其中：对联营企业和合营企业的投资收益		0.00	0.00
以摊余成本计量的金融资产终止确认收益（损失以“-”号填列）		0.00	0.00
汇兑收益（损失以“-”号填列）		0.00	0.00
净敞口套期收益（损失以“-”号填列）		0.00	0.00
公允价值变动收益（损失以“-”号填列）	五、37	164,000.00	0.00
信用减值损失（损失以“-”号填列）	五、38	2,020,727.02	-1,179,831.29
资产减值损失（损失以“-”号填列）	五、39	-46,011,450.38	-37,196,704.05
资产处置收益（损失以“-”号填列）	五、40	-863,477.14	0.00
三、营业利润（亏损以“-”号填列）		111,127,538.12	85,402,319.83

加：营业外收入	五、41	387,270.38	1,138,249.29
减：营业外支出	五、42	186,750.18	160,233.37
四、利润总额（亏损总额以“-”号填列）		111,328,058.32	86,380,335.75
减：所得税费用	五、43	30,001,598.73	20,618,188.89
五、净利润（净亏损以“-”号填列）		81,326,459.59	65,762,146.86
其中：被合并方在合并前实现的净利润			
（一）按经营持续性分类：	-	-	-
1.持续经营净利润（净亏损以“-”号填列）		81,326,459.59	65,762,146.86
2.终止经营净利润（净亏损以“-”号填列）		0.00	0.00
（二）按所有权归属分类：	-	-	-
1.少数股东损益（净亏损以“-”号填列）			
2.归属于母公司所有者的净利润（净亏损以“-”号填列）		81,326,459.59	65,762,146.86
六、其他综合收益的税后净额		0.00	0.00
（一）归属于母公司所有者的其他综合收益的税后净额		0.00	0.00
1.不能重分类进损益的其他综合收益		0.00	0.00
（1）重新计量设定受益计划变动额		0.00	0.00
（2）权益法下不能转损益的其他综合收益		0.00	0.00
（3）其他权益工具投资公允价值变动		0.00	0.00
（4）企业自身信用风险公允价值变动		0.00	0.00
（5）其他		0.00	0.00
2.将重分类进损益的其他综合收益		0.00	0.00
（1）权益法下可转损益的其他综合收益		0.00	0.00
（2）其他债权投资公允价值变动		0.00	0.00
（3）金融资产重分类计入其他综合收益的金额		0.00	0.00
（4）其他债权投资信用减值准备		0.00	0.00
（5）现金流量套期储备		0.00	0.00
（6）外币财务报表折算差额		0.00	0.00
（7）其他		0.00	0.00
（二）归属于少数股东的其他综合收益的税后净额			
七、综合收益总额		81,326,459.59	65,762,146.86
（一）归属于母公司所有者的综合收益总额		81,326,459.59	65,762,146.86
（二）归属于少数股东的综合收益总额		0.00	0.00
八、每股收益：			
（一）基本每股收益（元/股）	十五、2	0.55	0.44
（二）稀释每股收益（元/股）			

法定代表人：范金城主管会计工作负责人：薛红玉会计机构负责人：薛红玉

(四) 母公司利润表

单位：元

项目	附注	2020年	2019年
一、营业收入	十四、4	3,674,635,354.49	4,080,299,567.05
减：营业成本	十四、4	3,518,257,031.35	3,908,503,232.33
税金及附加		1,305,190.92	3,041,841.59
销售费用		7,854,688.90	33,730,401.58
管理费用		28,894,247.27	19,922,859.25
研发费用		2,793,966.29	4,648,725.34
财务费用		8,319,744.86	14,901,898.88
其中：利息费用		10,570,558.15	15,778,954.94
利息收入		2,455,514.75	2,089,022.77
加：其他收益		11,676,590.31	1,181,519.70
投资收益（损失以“-”号填列）	十四、5	-971,856.66	448,724.06
其中：对联营企业和合营企业的投资收益		0.00	0.00
以摊余成本计量的金融资产终止确认收益（损失以“-”号填列）			
汇兑收益（损失以“-”号填列）			
净敞口套期收益（损失以“-”号填列）			
公允价值变动收益（损失以“-”号填列）		164,000.00	0.00
信用减值损失（损失以“-”号填列）		3,489,129.85	-5,644,549.19
资产减值损失（损失以“-”号填列）		-44,891,008.10	-33,433,959.67
资产处置收益（损失以“-”号填列）		0.00	0.00
二、营业利润（亏损以“-”号填列）		76,677,340.30	58,102,342.98
加：营业外收入		382,638.15	902,973.27
减：营业外支出		64,344.27	120,304.58
三、利润总额（亏损总额以“-”号填列）		76,995,634.18	58,885,011.67
减：所得税费用		20,907,153.36	13,826,606.31
四、净利润（净亏损以“-”号填列）		56,088,480.82	45,058,405.36
（一）持续经营净利润（净亏损以“-”号填列）		56,088,480.82	45,058,405.36
（二）终止经营净利润（净亏损以“-”号填列）			
五、其他综合收益的税后净额			
（一）不能重分类进损益的其他综合收益			
1.重新计量设定受益计划变动额			
2.权益法下不能转损益的其他综合收益			
3.其他权益工具投资公允价值变动			
4.企业自身信用风险公允价值变动			
5.其他			
（二）将重分类进损益的其他综合收益			
1.权益法下可转损益的其他综合收益			

2.其他债权投资公允价值变动			
3.金融资产重分类计入其他综合收益的金额			
4.其他债权投资信用减值准备			
5.现金流量套期储备			
6.外币财务报表折算差额			
7.其他			
六、综合收益总额		56,088,480.82	45,058,405.36
七、每股收益：			
（一）基本每股收益（元/股）			
（二）稀释每股收益（元/股）			

（五）合并现金流量表

单位：元

项目	附注	2020年	2019年
一、经营活动产生的现金流量：			
销售商品、提供劳务收到的现金		6,067,784,497.08	5,299,459,219.77
客户存款和同业存放款项净增加额		0.00	0.00
向中央银行借款净增加额		0.00	0.00
向其他金融机构拆入资金净增加额		0.00	0.00
收到原保险合同保费取得的现金		0.00	0.00
收到再保险业务现金净额		0.00	0.00
保户储金及投资款净增加额		0.00	0.00
收取利息、手续费及佣金的现金		0.00	0.00
拆入资金净增加额		0.00	0.00
回购业务资金净增加额		0.00	0.00
代理买卖证券收到的现金净额		0.00	0.00
收到的税费返还		0.00	0.00
收到其他与经营活动有关的现金	五、44(1)	47,970,705.47	56,249,920.20
经营活动现金流入小计		6,115,755,202.55	5,355,709,139.97
购买商品、接受劳务支付的现金		5,929,988,601.19	5,035,458,323.77
客户贷款及垫款净增加额		0.00	0.00
存放中央银行和同业款项净增加额		0.00	0.00
支付原保险合同赔付款项的现金		0.00	0.00
为交易目的而持有的金融资产净增加额		0.00	0.00
拆出资金净增加额		0.00	0.00
支付利息、手续费及佣金的现金		0.00	0.00
支付保单红利的现金			
支付给职工以及为职工支付的现金		31,519,675.49	23,858,514.63
支付的各项税费		50,704,378.96	52,957,211.90

支付其他与经营活动有关的现金	五、44(2)	79,301,021.90	97,809,039.75
经营活动现金流出小计		6,091,513,677.54	5,210,083,090.05
经营活动产生的现金流量净额		24,241,525.01	145,626,049.92
二、投资活动产生的现金流量：			
收回投资收到的现金		0.00	10,000,000.00
取得投资收益收到的现金		0.00	448,724.06
处置固定资产、无形资产和其他长期资产收回的现金净额		1,137,079.24	47,256.64
处置子公司及其他营业单位收到的现金净额		0.00	0.00
收到其他与投资活动有关的现金		0.00	0.00
投资活动现金流入小计		1,137,079.24	10,495,980.70
购建固定资产、无形资产和其他长期资产支付的现金		5,347,355.09	4,651,157.50
投资支付的现金		971,856.66	0.00
质押贷款净增加额		0.00	0.00
取得子公司及其他营业单位支付的现金净额		0.00	0.00
支付其他与投资活动有关的现金	五、44(3)	481,900.00	0.00
投资活动现金流出小计		6,801,111.75	4,651,157.50
投资活动产生的现金流量净额		-5,664,032.51	5,844,823.20
三、筹资活动产生的现金流量：			
吸收投资收到的现金		0.00	0.00
其中：子公司吸收少数股东投资收到的现金		0.00	0.00
取得借款收到的现金		129,837,000.00	122,310,000.00
发行债券收到的现金		0.00	0.00
收到其他与筹资活动有关的现金		0.00	0.00
筹资活动现金流入小计		129,837,000.00	122,310,000.00
偿还债务支付的现金		77,037,000.00	126,000,000.00
分配股利、利润或偿付利息支付的现金		20,368,688.94	36,995,664.74
其中：子公司支付给少数股东的股利、利润		0.00	0.00
支付其他与筹资活动有关的现金	五、44(4)	197,329.19	708,027.74
筹资活动现金流出小计		97,603,018.13	163,703,692.48
筹资活动产生的现金流量净额		32,233,981.87	-41,393,692.48
四、汇率变动对现金及现金等价物的影响			
五、现金及现金等价物净增加额		50,811,474.37	110,077,180.64
加：期初现金及现金等价物余额		174,019,259.41	63,942,078.77
六、期末现金及现金等价物余额		224,830,733.78	174,019,259.41

法定代表人：范金城 主管会计工作负责人：薛红玉 会计机构负责人：薛红玉

(六) 母公司现金流量表

单位：元

项目	附注	2020年	2019年
----	----	-------	-------

一、经营活动产生的现金流量：			
销售商品、提供劳务收到的现金		3,791,146,407.49	4,142,314,642.69
收到的税费返还		0.00	0.00
收到其他与经营活动有关的现金		47,511,105.21	50,507,602.57
经营活动现金流入小计		3,838,657,512.70	4,192,822,245.26
购买商品、接受劳务支付的现金		3,682,506,668.88	3,871,299,158.00
支付给职工以及为职工支付的现金		28,306,190.00	23,858,514.63
支付的各项税费		34,655,292.66	35,349,446.98
支付其他与经营活动有关的现金		55,054,686.32	83,892,342.29
经营活动现金流出小计		3,800,522,837.86	4,014,399,461.90
经营活动产生的现金流量净额		38,134,674.84	178,422,783.36
二、投资活动产生的现金流量：			
收回投资收到的现金		0.00	10,000,000.00
取得投资收益收到的现金		0.00	448,724.06
处置固定资产、无形资产和其他长期资产收回的现金净额		77,007.24	0.00
处置子公司及其他营业单位收到的现金净额		0.00	0.00
收到其他与投资活动有关的现金		0.00	0.00
投资活动现金流入小计		77,007.24	10,448,724.06
购建固定资产、无形资产和其他长期资产支付的现金		1,749,530.46	1,327,983.97
投资支付的现金		1,971,856.66	0.00
取得子公司及其他营业单位支付的现金净额		0.00	0.00
支付其他与投资活动有关的现金		481,900.00	0.00
投资活动现金流出小计		4,203,287.12	1,327,983.97
投资活动产生的现金流量净额		-4,126,279.88	9,120,740.09
三、筹资活动产生的现金流量：			
吸收投资收到的现金		0.00	0.00
取得借款收到的现金		65,000,000.00	91,000,000.00
发行债券收到的现金		0.00	0.00
收到其他与筹资活动有关的现金		0.00	0.00
筹资活动现金流入小计		65,000,000.00	91,000,000.00
偿还债务支付的现金		75,000,000.00	126,000,000.00
分配股利、利润或偿付利息支付的现金		19,428,323.84	34,458,160.40
支付其他与筹资活动有关的现金		197,329.19	708,027.74
筹资活动现金流出小计		94,625,653.03	161,166,188.14
筹资活动产生的现金流量净额		-29,625,653.03	-70,166,188.14
四、汇率变动对现金及现金等价物的影响			
五、现金及现金等价物净增加额		4,382,741.93	117,377,335.31
加：期初现金及现金等价物余额		172,905,932.24	55,528,596.93
六、期末现金及现金等价物余额		177,288,674.17	172,905,932.24

(七) 合并股东权益变动表

单位：元

项目	2020年												
	归属于母公司所有者权益											少数 股 东 权 益	所有者 权益合 计
	股本	其他权益工具			资本 公积	减：库存股	其 他 综 合 收 益	专项 储备	盈 余 公 积	一 般 风 险 准 备	未分配利润		
	优 先 股	永 续 债	其 他										
一、上年期末余额	150,840,000.00	0.00	0.00	0.00	36,031,241.65	0.00	0.00	527,121.12	13,419,266.56	0.00	153,853,732.71	0.00	354,671,362.04
加：会计政策变更	0.00	0.00	0.00	0.00	0.00	0.00	0.00	0.00	0.00	0.00	0.00	0.00	0.00
前期差错更正	0.00	0.00	0.00	0.00	0.00	0.00	0.00	0.00	0.00	0.00	0.00	0.00	0.00
同一控制下企业合并	0.00	0.00	0.00	0.00	0.00	0.00	0.00	0.00	0.00	0.00	0.00	0.00	0.00
其他	0.00	0.00	0.00	0.00	0.00	0.00	0.00	0.00	0.00	0.00	0.00	0.00	0.00
二、本年期初余额	150,840,000.00	0.00	0.00	0.00	36,031,241.65	0.00	0.00	527,121.12	13,419,266.56	0.00	153,853,732.71	0.00	354,671,362.04
三、本期增减变动金额 (减少以“-”号填列)	0.00	0.00	0.00	0.00	4,916,151.69	10,378,800.00	0.00	-527,121.12	5,608,848.08	0.00	57,616,811.51	0.00	57,235,890.16
(一) 综合收益总额	0.00	0.00	0.00	0.00	0.00	0.00	0.00	0.00	0.00	0.00	81,326,459.59	0.00	81,326,459.59
(二) 所有者投入和减少 资本	0.00	0.00	0.00	0.00	4,916,151.69	10,378,800.00	0.00	0.00	0.00	0.00	0.00	0.00	-5,462,648.31
1. 股东投入的普通股	0.00	0.00	0.00	0.00	0.00	0.00	0.00	0.00	0.00	0.00	0.00	0.00	0.00
2. 其他权益工具持有者	0.00	0.00	0.00	0.00	0.00	0.00	0.00	0.00	0.00	0.00	0.00	0.00	0.00

投入资本													
3.股份支付计入所有者权益的金额	0.00	0.00	0.00	0.00	4,916,151.69	10,378,800.00	0.00	0.00	0.00	0.00	0.00	0.00	-5,462,648.31
4.其他	0.00	0.00	0.00	0.00	0.00	0.00	0.00	0.00	0.00	0.00	0.00	0.00	0.00
(三)利润分配	0.00	0.00	0.00	0.00	0.00	0.00	0.00	0.00	5,608,848.08	0.00	-23,709,648.08	0.00	-18,100,800.00
1.提取盈余公积	0.00	0.00	0.00	0.00	0.00	0.00	0.00	0.00	5,608,848.08	0.00	-5,608,848.08	0.00	0.00
2.提取一般风险准备	0.00	0.00	0.00	0.00	0.00	0.00	0.00	0.00	0.00	0.00	0.00	0.00	0.00
3.对所有者(或股东)的分配	0.00	0.00	0.00	0.00	0.00	0.00	0.00	0.00	0.00	0.00	-18,100,800.00	0.00	-18,100,800.00
4.其他	0.00	0.00	0.00	0.00	0.00	0.00	0.00	0.00	0.00	0.00	0.00	0.00	0.00
(四)所有者权益内部结转	0.00	0.00	0.00	0.00	0.00	0.00	0.00	0.00	0.00	0.00	0.00	0.00	0.00
1.资本公积转增资本(或股本)	0.00	0.00	0.00	0.00	0.00	0.00	0.00	0.00	0.00	0.00	0.00	0.00	0.00
2.盈余公积转增资本(或股本)	0.00	0.00	0.00	0.00	0.00	0.00	0.00	0.00	0.00	0.00	0.00	0.00	0.00
3.盈余公积弥补亏损	0.00	0.00	0.00	0.00	0.00	0.00	0.00	0.00	0.00	0.00	0.00	0.00	0.00
4.设定受益计划变动额结转留存收益	0.00	0.00	0.00	0.00	0.00	0.00	0.00	0.00	0.00	0.00	0.00	0.00	0.00
5.其他综合收益结转留存收益	0.00	0.00	0.00	0.00	0.00	0.00	0.00	0.00	0.00	0.00	0.00	0.00	0.00
6.其他	0.00	0.00	0.00	0.00	0.00	0.00	0.00	0.00	0.00	0.00	0.00	0.00	0.00
(五)专项储备	0.00	0.00	0.00	0.00	0.00	0.00	0.00	-527,121.12	0.00	0.00	0.00	0.00	-527,121.12
1.本期提取	0.00	0.00	0.00	0.00	0.00	0.00	0.00	-206,188.40	0.00	0.00	0.00	0.00	-206,188.40
2.本期使用	0.00	0.00	0.00	0.00	0.00	0.00	0.00	320,932.72	0.00	0.00	0.00	0.00	320,932.72

(六) 其他	0.00	0.00	0.00	0.00	0.00	0.00	0.00	0.00	0.00	0.00	0.00	0.00	0.00
四、本年期末余额	150,840,000.00	0.00	0.00	0.00	40,947,393.34	10,378,800.00	0.00	0.00	19,028,114.64	0.00	211,470,544.22	0.00	411,907,252.20

项目	2019年												
	归属于母公司所有者权益											少数 股 东 权 益	所有者权益合 计
	股本	其他权益工具			资本 公积	减： 库存 股	其他 综合 收益	专项 储备	盈余 公积	一 般 风 险 准 备	未分配利润		
优先 股		永 续 债	其他										
一、上年期末余额	150,840,000.00	0.00	0.00	0.00	35,077,933.95	0.00	0.00	0.00	8,913,426.02	0.00	110,698,226.39	0.00	305,529,586.36
加：会计政策变更	0.00	0.00	0.00	0.00	0.00	0.00	0.00	0.00	0.00	0.00	0.00	0.00	0.00
前期差错更正	0.00	0.00	0.00	0.00	0.00	0.00	0.00	0.00	0.00	0.00	0.00	0.00	0.00
同一控制下企业合并	0.00	0.00	0.00	0.00	0.00	0.00	0.00	0.00	0.00	0.00	0.00	0.00	0.00
其他	0.00	0.00	0.00	0.00	0.00	0.00	0.00	0.00	0.00	0.00	0.00	0.00	0.00
二、本年期初余额	150,840,000.00	0.00	0.00	0.00	35,077,933.95	0.00	0.00	0.00	8,913,426.02	0.00	110,698,226.39	0.00	305,529,586.36
三、本期增减变动金额（减少以“-”号填列）	0.00	0.00	0.00	0.00	953,307.70	0.00	0.00	527,121.12	4,505,840.54	0.00	43,155,506.32	0.00	49,141,775.68
（一）综合收益总额	0.00	0.00	0.00	0.00	0.00	0.00	0.00	0.00	0.00	0.00	65,762,146.86	0.00	65,762,146.86
（二）所有者投入和减少资本	0.00	0.00	0.00	0.00	953,307.70	0.00	0.00	0.00	0.00	0.00	0.00	0.00	953,307.70
1. 股东投入的普通股	0.00	0.00	0.00	0.00	0.00	0.00	0.00	0.00	0.00	0.00	0.00	0.00	0.00
2. 其他权益工具持有者投入	0.00	0.00	0.00	0.00	0.00	0.00	0.00	0.00	0.00	0.00	0.00	0.00	0.00

资本													
3.股份支付计入所有者权益的金额	0.00	0.00	0.00	0.00	953,307.70	0.00	0.00	0.00	0.00	0.00	0.00	0.00	953,307.70
4.其他	0.00	0.00	0.00	0.00	0.00	0.00	0.00	0.00	0.00	0.00	0.00	0.00	0.00
(三) 利润分配	0.00	0.00	0.00	0.00	0.00	0.00	0.00	0.00	4,505,840.54	0.00	-22,606,640.54	0.00	-18,100,800.00
1.提取盈余公积	0.00	0.00	0.00	0.00	0.00	0.00	0.00	0.00	4,505,840.54	0.00	-4,505,840.54	0.00	0.00
2.提取一般风险准备	0.00	0.00	0.00	0.00	0.00	0.00	0.00	0.00	0.00	0.00	0.00	0.00	0.00
3.对所有者(或股东)的分配	0.00	0.00	0.00	0.00	0.00	0.00	0.00	0.00	0.00	0.00	-18,100,800.00	0.00	-18,100,800.00
4.其他	0.00	0.00	0.00	0.00	0.00	0.00	0.00	0.00	0.00	0.00	0.00	0.00	0.00
(四) 所有者权益内部结转	0.00	0.00	0.00	0.00	0.00	0.00	0.00	0.00	0.00	0.00	0.00	0.00	0.00
1.资本公积转增资本(或股本)	0.00	0.00	0.00	0.00	0.00	0.00	0.00	0.00	0.00	0.00	0.00	0.00	0.00
2.盈余公积转增资本(或股本)	0.00	0.00	0.00	0.00	0.00	0.00	0.00	0.00	0.00	0.00	0.00	0.00	0.00
3.盈余公积弥补亏损	0.00	0.00	0.00	0.00	0.00	0.00	0.00	0.00	0.00	0.00	0.00	0.00	0.00
4.设定受益计划变动额结转留存收益	0.00	0.00	0.00	0.00	0.00	0.00	0.00	0.00	0.00	0.00	0.00	0.00	0.00
5.其他综合收益结转留存收益	0.00	0.00	0.00	0.00	0.00	0.00	0.00	0.00	0.00	0.00	0.00	0.00	0.00
6.其他	0.00	0.00	0.00	0.00	0.00	0.00	0.00	0.00	0.00	0.00	0.00	0.00	0.00
(五) 专项储备	0.00	0.00	0.00	0.00	0.00	0.00	0.00	527,121.12	0.00	0.00	0.00	0.00	527,121.12
1.本期提取	0.00	0.00	0.00	0.00	0.00	0.00	0.00	1,034,001.63	0.00	0.00	0.00	0.00	1,034,001.63
2.本期使用	0.00	0.00	0.00	0.00	0.00	0.00	0.00	506,880.51	0.00	0.00	0.00	0.00	506,880.51
(六) 其他	0.00	0.00	0.00	0.00	0.00	0.00	0.00	0.00	0.00	0.00	0.00	0.00	0.00
四、本年期末余额	150,840,000.00	0.00	0.00	0.00	36,031,241.65	0.00	0.00	527,121.12	13,419,266.56	0.00	153,853,732.71	0.00	354,671,362.04

法定代表人：范金城主管会计工作负责人：薛红玉会计机构负责人：薛红玉

(八) 母公司股东权益变动表

单位：元

项目	2020年											
	股本	其他权益工具			资本公积	减： 库存股	其他 综合 收益	专 项 储 备	盈余公积	一般风险准备	未分配利润	所有者权益合 计
		优 先 股	永 续 债	其 他								
一、上年期末余额	150,840,000.00	0.00	0.00	0.00	36,031,241.65	0.00	0.00	0.00	13,419,266.56	0.00	87,027,202.69	287,317,710.90
加：会计政策变更	0.00	0.00	0.00	0.00	0.00	0.00	0.00	0.00	0.00	0.00	0.00	0.00
前期差错更正	0.00	0.00	0.00	0.00	0.00	0.00	0.00	0.00	0.00	0.00	0.00	0.00
其他	0.00	0.00	0.00	0.00	0.00	0.00	0.00	0.00	0.00	0.00	0.00	0.00
二、本年期初余额	150,840,000.00	0.00	0.00	0.00	36,031,241.65	0.00	0.00	0.00	13,419,266.56	0.00	87,027,202.69	287,317,710.90
三、本期增减变动金额 (减少以“-”号填列)	0.00	0.00	0.00	0.00	4,916,151.69	10,378,800.00	0.00	0.00	5,608,848.08	0.00	32,378,832.74	32,525,032.51
(一) 综合收益总额	0.00	0.00	0.00	0.00	0.00	0.00	0.00	0.00	0.00	0.00	56,088,480.82	56,088,480.82
(二) 所有者投入和减少资本	0.00	0.00	0.00	0.00	4,916,151.69	10,378,800.00	0.00	0.00	0.00	0.00	0.00	-5,462,648.31
1. 股东投入的普通股	0.00	0.00	0.00	0.00	0.00	0.00	0.00	0.00	0.00	0.00	0.00	0.00
2. 其他权益工具持有者	0.00	0.00	0.00	0.00	0.00	0.00	0.00	0.00	0.00	0.00	0.00	0.00

投入资本													
3.股份支付计入所有者权益的金额	0.00	0.00	0.00	0.00	4,916,151.69	10,378,800.00	0.00	0.00	0.00	0.00	0.00	0.00	-5,462,648.31
4.其他	0.00	0.00	0.00	0.00	0.00	0.00	0.00	0.00	0.00	0.00	0.00	0.00	0.00
(三) 利润分配	0.00	0.00	0.00	0.00	0.00	0.00	0.00	0.00	0.00	5,608,848.08	0.00	-23,709,648.08	-18,100,800.00
1.提取盈余公积	0.00	0.00	0.00	0.00	0.00	0.00	0.00	0.00	0.00	5,608,848.08	0.00	-5,608,848.08	0.00
2.提取一般风险准备	0.00	0.00	0.00	0.00	0.00	0.00	0.00	0.00	0.00	0.00	0.00	0.00	0.00
3.对所有者(或股东)的分配	0.00	0.00	0.00	0.00	0.00	0.00	0.00	0.00	0.00	0.00	0.00	-18,100,800.00	-18,100,800.00
4.其他	0.00	0.00	0.00	0.00	0.00	0.00	0.00	0.00	0.00	0.00	0.00	0.00	0.00
(四) 所有者权益内部结转	0.00	0.00	0.00	0.00	0.00	0.00	0.00	0.00	0.00	0.00	0.00	0.00	0.00
1.资本公积转增资本(或股本)	0.00	0.00	0.00	0.00	0.00	0.00	0.00	0.00	0.00	0.00	0.00	0.00	0.00
2.盈余公积转增资本(或股本)	0.00	0.00	0.00	0.00	0.00	0.00	0.00	0.00	0.00	0.00	0.00	0.00	0.00
3.盈余公积弥补亏损	0.00	0.00	0.00	0.00	0.00	0.00	0.00	0.00	0.00	0.00	0.00	0.00	0.00
4.设定受益计划变动额结转留存收益	0.00	0.00	0.00	0.00	0.00	0.00	0.00	0.00	0.00	0.00	0.00	0.00	0.00
5.其他综合收益结转留存收益	0.00	0.00	0.00	0.00	0.00	0.00	0.00	0.00	0.00	0.00	0.00	0.00	0.00
6.其他	0.00	0.00	0.00	0.00	0.00	0.00	0.00	0.00	0.00	0.00	0.00	0.00	0.00
(五) 专项储备	0.00	0.00	0.00	0.00	0.00	0.00	0.00	0.00	0.00	0.00	0.00	0.00	0.00
1.本期提取	0.00	0.00	0.00	0.00	0.00	0.00	0.00	0.00	0.00	0.00	0.00	0.00	0.00
2.本期使用	0.00	0.00	0.00	0.00	0.00	0.00	0.00	0.00	0.00	0.00	0.00	0.00	0.00

(六) 其他	0.00	0.00	0.00	0.00	0.00	0.00	0.00	0.00	0.00	0.00	0.00	0.00
四、本年期末余额	150,840,000.00	0.00	0.00	0.00	40,947,393.34	10,378,800.00	0.00	0.00	19,028,114.64	0.00	119,406,035.43	319,842,743.41

项目	2019年											
	股本	其他权益工具			资本公积	减：库存股	其他综合收益	专项储备	盈余公积	一般风险准备	未分配利润	所有者权益合计
		优先股	永续债	其他								
一、上年期末余额	150,840,000.00	0.00	0.00	0.00	35,077,933.95	0.00	0.00	0.00	8,913,426.02	0.00	64,575,437.87	259,406,797.84
加：会计政策变更	0.00	0.00	0.00	0.00	0.00	0.00	0.00	0.00	0.00	0.00	0.00	0.00
前期差错更正	0.00	0.00	0.00	0.00	0.00	0.00	0.00	0.00	0.00	0.00	0.00	0.00
其他	0.00	0.00	0.00	0.00	0.00	0.00	0.00	0.00	0.00	0.00	0.00	0.00
二、本年期初余额	150,840,000.00	0.00	0.00	0.00	35,077,933.95	0.00	0.00	0.00	8,913,426.02	0.00	64,575,437.87	259,406,797.84
三、本期增减变动金额（减少以“-”号填列）	0.00	0.00	0.00	0.00	953,307.70	0.00	0.00	0.00	4,505,840.54	0.00	22,451,764.82	27,910,913.06
（一）综合收益总额	0.00	0.00	0.00	0.00	0.00	0.00	0.00	0.00	0.00	0.00	45,058,405.36	45,058,405.36
（二）所有者投入和减少资本	0.00	0.00	0.00	0.00	953,307.70	0.00	0.00	0.00	0.00	0.00	0.00	953,307.70
1. 股东投入的普通股	0.00	0.00	0.00	0.00	0.00	0.00	0.00	0.00	0.00	0.00	0.00	0.00
2. 其他权益工具持有者投入资本	0.00	0.00	0.00	0.00	0.00	0.00	0.00	0.00	0.00	0.00	0.00	0.00
3. 股份支付计入所有者权益的金额	0.00	0.00	0.00	0.00	953,307.70	0.00	0.00	0.00	0.00	0.00	0.00	953,307.70
4. 其他	0.00	0.00	0.00	0.00	0.00	0.00	0.00	0.00	0.00	0.00	0.00	0.00
（三）利润分配	0.00	0.00	0.00	0.00	0.00	0.00	0.00	0.00	4,505,840.54	0.00	-22,606,640.54	-18,100,800.00
1. 提取盈余公积	0.00	0.00	0.00	0.00	0.00	0.00	0.00	0.00	4,505,840.54	0.00	-4,505,840.54	0.00

2.提取一般风险准备	0.00	0.00	0.00	0.00	0.00	0.00	0.00	0.00	0.00	0.00	0.00	0.00
3.对所有者（或股东）的分配	0.00	0.00	0.00	0.00	0.00	0.00	0.00	0.00	0.00	0.00	-18,100,800.00	-18,100,800.00
4.其他	0.00	0.00	0.00	0.00	0.00	0.00	0.00	0.00	0.00	0.00	0.00	0.00
（四）所有者权益内部结转	0.00	0.00	0.00	0.00	0.00	0.00	0.00	0.00	0.00	0.00	0.00	0.00
1.资本公积转增资本（或股本）	0.00	0.00	0.00	0.00	0.00	0.00	0.00	0.00	0.00	0.00	0.00	0.00
2.盈余公积转增资本（或股本）	0.00	0.00	0.00	0.00	0.00	0.00	0.00	0.00	0.00	0.00	0.00	0.00
3.盈余公积弥补亏损	0.00	0.00	0.00	0.00	0.00	0.00	0.00	0.00	0.00	0.00	0.00	0.00
4.设定受益计划变动额结转留存收益	0.00	0.00	0.00	0.00	0.00	0.00	0.00	0.00	0.00	0.00	0.00	0.00
5.其他综合收益结转留存收益	0.00	0.00	0.00	0.00	0.00	0.00	0.00	0.00	0.00	0.00	0.00	0.00
6.其他	0.00	0.00	0.00	0.00	0.00	0.00	0.00	0.00	0.00	0.00	0.00	0.00
（五）专项储备	0.00	0.00	0.00	0.00	0.00	0.00	0.00	0.00	0.00	0.00	0.00	0.00
1.本期提取	0.00	0.00	0.00	0.00	0.00	0.00	0.00	0.00	0.00	0.00	0.00	0.00
2.本期使用	0.00	0.00	0.00	0.00	0.00	0.00	0.00	0.00	0.00	0.00	0.00	0.00
（六）其他	0.00	0.00	0.00	0.00	0.00	0.00	0.00	0.00	0.00	0.00	0.00	0.00
四、本年期末余额	150,840,000.00	0.00	0.00	0.00	36,031,241.65	0.00	0.00	0.00	13,419,266.56	0.00	87,027,202.69	287,317,710.90

三、 财务报表附注

江苏金贸钢宝电子商务股份有限公司（以下简称公司或本公司）系由原江苏金贸钢宝电子商务有限公司于 2015 年 7 月 28 日整体变更设立的股份有限公司。

公司统一社会信用代码为 9132010056286146XP，法定代表人范金城；注册住所和公司总部位于南京市江北新区智达路 6 号智城园区 2 号楼 4 楼。

本公司及各子公司的主要业务为：互联网销售钢材；金属材料及制品、金属炉料等销售；金属材料加工、配送、仓储、搬运装卸服务、电子商务平台的技术开发、技术咨询、技术服务及信息系统集成服务。本公司在报告期内主营业务未发生变更。

本财务报表经本公司董事会于 2021 年 3 月 26 日决议批准报出。

本公司截止 2020 年 12 月 31 日的合并财务报表纳入合并范围的子公司共 3 户；各子公司情况详见本附注七“在其他主体中的权益”；报告期内合并范围比上年度增加 1 家，详见本附注六“合并范围的变更”。

二、 财务报表的编制基础

1、 编制基础

本公司以持续经营为基础，根据实际发生的交易和事项，按照财政部颁布的《企业会计准则-基本准则》及具体会计准则、应用指南、解释以及其他相关规定进行确认和计量，在此基础上编制财务报表。

2、 持续经营

公司已评价自报告期末起至少 12 个月的持续经营能力，本公司管理层相信公司能自本财务报表批准日后不短于 12 个月的可预见未来期间内持续经营。因此，本公司以持续经营为基础编制截至 2020 年 12 月 31 日止的财务报表。

三、 重要会计政策、会计估计

本公司根据实际生产经营特点，依据相关企业会计准则的规定，对应收款项坏账准备、固定资产折旧、收入确认等交易和事项制定了若干项具体会计政策和会计估计，详见以下相关项目之描述。

1、 遵循企业会计准则的声明

本公司编制的财务报表符合企业会计准则的要求，真实、完整地反映了本公司的财务状况、经营成果和现金流量等有关信息。

2、 会计期间

以公历 1 月 1 日起至 12 月 31 日止为一个会计年度。

3、营业周期

本公司正常营业周期短于一年；本公司以 12 个月作为划分资产和负债流动性标准。

4、记账本位币

以人民币为记账本位币。

5、同一控制下和非同一控制下企业合并的会计处理方法

(1) 同一控制下企业合并

参与合并的各方在合并前后均受同一方或相同的多方最终控制且该控制并非暂时性的，为同一控制下企业合并。合并方在企业合并中取得的资产和负债，以被合并方的资产、负债（包括最终控制方收购被合并方而形成的商誉）在最终控制方合并财务报表中的账面价值为基础，进行相关会计处理。合并方取得的净资产账面价值与支付的合并对价账面价值（或发行股份面值总额）的差额，调整资本公积（股本溢价），资本公积（股本溢价）不足以冲减的，调整留存收益。合并日为合并方实际取得对被合并方控制权的日期。

通过多次交易分步实现的同一控制下企业合并，合并方在取得被合并方控制权之前持有的长期股权投资，在取得原股权之日与合并方和被合并方同处于同一方最终控制之日孰晚日与合并日之间已确认有关损益、其他综合收益和其他所有者权益变动，分别冲减比较报表期间的期初留存收益或当期损益。

(2) 非同一控制下企业合并

参与合并的各方在合并前后不受同一方或相同的多方最终控制的，为非同一控制下企业合并。购买方支付的合并成本是为取得被购买方控制权而支付的资产、发生或承担的负债以及发行的权益性证券在购买日的公允价值之和。付出资产的公允价值与其账面价值的差额，计入当期损益。购买日是指购买方实际取得对被购买方控制权的日期。

购买方在购买日对合并成本进行分配，确认所取得的被购买方各项可辨认资产、负债及或有负债的公允价值。合并成本大于合并中取得的被购买方可辨认净资产公允价值份额的差额，确认为商誉；合并成本小于合并中取得的被购买方可辨认净资产公允价值份额的差额，计入当期损益。

通过多次交易分步实现的非同一控制下企业合并，对于购买日之前持有的被购买方的股权，按照该股权在购买日的公允价值进行重新计量，公允价值与其账面价值的差额计入当期投资收益；购买日之前持有的被购买方的股权涉及其他综合收益以及其他所有者权益变动的，与其相关的其他综合收益、其他所有者权益变动转为购买日所属当期投资收益，由于被投资方重新计量设定受益计划净负债或净资产变动而产生的其他综合收益除外。

6、合并财务报表的编制方法

合并财务报表的合并范围以控制为基础确定，包括本公司及本公司的子公司（指被本公司控制的主体，包括企业、被投资单位中可分割部分、以及企业所控制的结构化主体等）。子公司的经营成果和财务状况由控制开始日起至控制结束日止包含于合并财务报表中。

本公司通过同一控制下企业合并取得的子公司，在编制合并当期财务报表时，视同被合并子公司在本公司最终控制方对其实施控制时纳入合并范围，并对合并财务报表的期初数以及前期比较报表进行相应调整。

本公司通过非同一控制下企业合并取得的子公司，在编制合并当期财务报表时，以购买日确定的各项可辨认资产、负债的公允价值为基础对子公司的财务报表进行调整，并自购买日起将被合并子公司纳入合并范围。

子公司所采用的会计期间或会计政策与本公司不一致时，在编制合并财务报表时按本公司的会计期间或会计政策对子公司的财务报表进行必要的调整。合并范围内企业之间所有重大交易、余额以及未实现损益在编制合并财务报表时予以抵消。内部交易发生的未实现损失，有证据表明该损失是相关资产减值损失的，则不予抵消。

子公司少数股东应占的权益和损益分别在合并资产负债表中股东权益项目下和合并利润表中净利润项目下单独列示。

子公司少数股东分担的当期亏损超过了少数股东在该子公司期初所有者权益中所享有的份额的，其余部分应当冲减少数股东权益。

因处置部分股权投资或其他原因丧失了对原有子公司控制权的，对于剩余股权，按照其在丧失控制权日的公允价值进行重新计量。处置股权取得的对价与剩余股权公允价值之和，减去按原持股比例计算应享有原有子公司自购买日开始持续计算的净资产的份额之间的差额，计入丧失控制权当期的投资收益，同时冲减商誉。与原有子公司股权投资相关的其他综合收益、其他所有者权益变动，在丧失控制权时转为当期投资收益，由于被投资方重新计量设定受益计划净负债或净资产变动而产生的其他综合收益除外。

通过多次交易分步处置对子公司股权投资直至丧失控制权的，需考虑各项交易是否构成一揽子交易，处置对子公司股权投资的各项交易的条款、条件以及经济影响符合以下一种或多种情况，表明应将多次交易事项作为一揽子交易进行会计处理：（1）这些交易是同时或者在考虑了彼此影响的情况下订立的；（2）这些交易整体才能达成一项完整的商业结果；（3）一项交易的发生取决于其他至少一项交易的发生；（4）一项交易单独看是不经济的，但是和其他交易一并考虑时是经济的。

不属于一揽子交易的，对其中每一项交易分别按照前述进行会计处理；若各项交易属于一揽子交易的，将各项交易作为一项处置子公司并丧失控制权的交易进行会计处理；但是，在丧失控制权之前每一次处置价款与处置投资对应的享有该子公司净资产份额的差额，在合并财务报表中确认为其他综合收益，在丧失控制权时一并转入丧失控制权当期的损益。

7、合营安排的分类及共同经营的会计处理方法

合营安排分为共同经营和合营企业。共同经营，是指合营方享有该安排相关资产且承担该安排相关负债的合营安排。合营企业，是指合营方仅对该安排的净资产享有权利的合营安排。

共同经营的合营方应当确认其与共同经营中利益份额相关的下列项目，并按照相关企业会计准则的规定进行会计处理：（一）确认单独所持有的资产，以及按其份额确认共同持有的资产；（二）确认单独所承担的负债，以及按其份额确认共同承担的负债；（三）确认出售其享有的共同经营产出份额所产生的收入；（四）按其份额确认共同经营因出售产出所产生的收入；（五）确认单独所发生的费用，以及按其份额确认共同经营发生的费用。

合营方向共同经营投出或出售资产等（该资产构成业务的除外），在该资产等由共同经营出售给第三方之前，应当仅确认因该交易产生的损益中归属于共同经营其他参与方的部分。投出或出售的资产发生符合《企业会计准则第 8 号——资产减值》等规定的资产减值损失的，合营方应当全额确认该损失。

合营方自共同经营购买资产等（该资产构成业务的除外），在将该资产等出售给第三方之前，应当仅确认因该交易产生的损益中归属于共同经营其他参与方的部分。购入的资产发生符合《企业会计准则第 8 号——资产减值》等规定的资产减值损失的，合营方应当按其承担的份额确认该部分损失。

对共同经营不享有共同控制的参与方，如果享有该共同经营相关资产且承担该共同经营相关负债的，应当按照前述规定进行会计处理。

8、现金及现金等价物的确定标准

现金是指库存现金及可以随时用于支付的存款。现金等价物是指持有的期限短、流动性强、易于转换为已知金额现金、价值变动风险很小的投资。

9、外币业务

发生外币交易时，采用交易发生日的即期汇率将外币金额折算为人民币金额。

于资产负债表日，外币货币性项目采用资产负债表日的即期汇率折算为人民币，所产生的折算差额，除根据借款费用核算方法应予资本化的，计入当期损益。以历史成本计量的外币非货币性项目，于资产负债表日仍采用交易发生日的即期汇率折算。

10、金融工具

金融工具，是指形成一方的金融资产并形成其他方的金融负债或权益工具的合同。

（1）金融工具的确认和终止确认

当本公司成为金融工具合同的一方时，确认一项金融资产或金融负债。

金融资产满足下列条件之一的，应当终止确认：（一）收取该金融资产现金流量的合同权利终止。（二）转移了收取金融资产现金流量的权利，或在“过手协议”下承担了及时将收取的现金流量全额支付给第三方的义务；并且实质上转让了金融资产所有权上几乎所有的风险和报酬，或虽然实质上既没有转移也没有保留金融资产所有权上几乎所有的风险和报酬，但放弃了对该金融资产的控制。

金融负债（或其一部分）的现时义务已经解除的，终止确认该金融负债（或该部分金融负债）。

对于以常规方式购买或出售金融资产的，公司在交易日确认将收到的资产和为此将承担的负债，或者在交易日终止确认已出售的资产。

（2）金融资产的分类和计量

在初始确认金融资产时本公司根据管理金融资产的业务模式和金融资产的合同现金流量特征，将金融资产划分为：以摊余成本计量的金融资产；以公允价值计量且其变动计入其他综合收益的金融资产；以公允价值计量且其变动计入当期损益的金融资产。

1) 金融资产的初始计量：

金融资产在初始确认时以公允价值计量。对于以公允价值计量且其变动计入当期损益的金融资产，相关交易费用直接计入当期损益；对于其他类别的金融资产，相关交易费用计入初始确认金额。因销售产品或提供劳务而产生的、未包含或不考虑重大融资成分的应收款，本公司按照预期有权收取的对价初始计量。

2) 金融资产的后续计量：

①以摊余成本计量的债务工具投资

金融资产的合同现金流量特征与基本借贷安排相一致，即在特定日期产生的现金流量，仅为对本金和以未偿付本金金额为基础的利息的支付，且公司管理此类金融资产的业务模式为以收取合同现金流量为目标的，本公司将其分类为以摊余成本计量的金融资产。该金融资产采用实际利率法，按照摊余成本进行后续计量，其摊销、减值及终止确认产生的利得或损失，计入当期损益。

②以公允价值计量且其变动计入其他综合收益的债务工具投资

金融资产的合同现金流量特征与基本借贷安排相一致，即在特定日期产生的现金流量，仅为对本金和以未偿付本金金额为基础的利息的支付，且公司管理此类金融资产的业务模式为既以收取合同现金流量为目标又以出售为目标的，本公司将其分类为以公允价值计量且其变动计入其他综合收益的金融资产。该金融资产采用实际利率法确认的利息收入、减值损失及汇兑差额确认为当期损益，其余公允价值变动计入其他综合收益。终止确认时，之前计入其他综合收益的累计利得或损失从其他综合收益转出，计入当期损益。

③指定为以公允价值计量且其变动计入其他综合收益的权益工具投资

初始确认时，本公司将部分非交易性权益工具投资指定为以公允价值计量且其变动计入其他综合收益的金融资产。本公司将其相关股利收入计入当期损益，其公允价值变动计入其他综合收益。该金融资产终止确认时，之前计入其他综合收益的累计利得或损失将从其他综合收益转入留存收益，不计入当期损益。

④以公允价值计量且其变动计入当期损益的金融资产

包括分类为以公允价值计量且其变动计入当期损益的金融资产和指定为以公允价值计量且其变动计入当期损益的金融资产。

本公司将持有的未划分为以摊余成本计量和以公允价值计量且其变动计入其他综合收

益的金融资产，分类为以公允价值计量且其变动计入当期损益的金融资产。

在初始确认时，为消除或显著减少会计错配，本公司可将金融资产指定为以公允价值计量且其变动计入当期损益的金融资产。

（3）金融资产转移的确认依据和计量方法

本公司已将金融资产所有权上几乎所有的风险和报酬转移给转入方的，终止确认该金融资产；保留了金融资产所有权上几乎所有的风险和报酬的，不终止确认该金融资产。

本公司既没有转移也没有保留金融资产所有权上几乎所有的风险和报酬，未保留对该金融资产控制的，终止确认该金融资产并将转移中产生或保留的权利和义务单独确认为资产或负债；保留了对该金融资产控制的，按照继续涉入被转移金融资产的程度继续确认有关金融资产，并相应确认相关负债。

（4）金融负债的分类和计量

金融负债于初始确认时分类为以公允价值计量且其变动计入当期损益的金融负债和其他金融负债。

1) 金融负债的初始计量

金融负债在初始确认时以公允价值计量。对于以公允价值计量且其变动计入当期损益的金融负债，相关交易费用直接计入当期损益；对于以摊余成本计量的金融负债，相关交易费用计入初始确认金额。

2) 金融负债的后续计量

①以公允价值计量且其变动计入当期损益的金融负债

包括交易性金融负债（含属于金融负债的衍生工具）和初始确认时指定为以公允价值计量且其变动计入当期损益的金融负债。

交易性金融负债（含属于金融负债的衍生工具），按照公允价值进行后续计量，除与套期会计有关外，公允价值变动计入当期损益。

指定为以公允价值计量且其变动计入当期损益的金融负债，由本公司自身信用风险变动引起的公允价值变动计入其他综合收益；终止确认时，之前计入其他综合收益的累计利得或损失从其他综合收益中转出，计入留存收益。其余公允价值变动计入当期损益。如果前述会计处理会造成或扩大损益中的会计错配，将该金融负债的全部利得或损失（包括企业自身信用风险变动的影响金额）计入当期损益。

②其他金融负债

除金融资产转移不符合终止确认条件或继续涉入被转移金融资产所形成的金融负债、财务担保合同外的其他金融负债分类为以摊余成本计量的金融负债，按摊余成本进行后续计量，终止确认或摊销产生的利得或损失计入当期损益。

（5）金融资产和金融负债的抵销

同时满足下列条件的，金融资产和金融负债以相互抵销后的净额在资产负债表内列示：

具有抵销已确认金额的法定权利，且该种法定权利是当前可执行的；计划以净额结算，或同时变现该金融资产和清偿该金融负债。

（6）金融工具的公允价值确定

存在活跃市场的金融工具，以活跃市场中的报价确定其公允价值。不存在活跃市场的金融工具，采用估值技术确定其公允价值。在估值时，本集团采用在当前情况下适用并且有足够可利用数据和其他信息支持的估值技术，选择与市场参与者在相关资产或负债的交易中所考虑的资产或负债特征相一致的输入值，并尽可能优先使用相关可观察输入值。在相关可观察输入值无法取得或取得不切实可行的情况下，使用不可观察输入值。

（7）金融工具减值（不含应收款项）

1) 减值准备的确认方法

本公司以预期信用损失为基础，对以摊余成本计量的金融资产、以公允价值计量且其变动计入其他综合收益的债务工具投资、财务担保合同等计提减值准备并确认信用减值损失。

本公司在评估预期信用损失时，考虑所有合理且有依据的信息，包括前瞻性信息。

本公司在每个资产负债表日评估金融工具的信用风险自初始确认后是否已经显著增加，如果某项金融工具在资产负债表日确定的预计存续期内的违约概率显著高于在初始确认时确定的预计存续期内的违约概率，则表明该项金融工具的信用风险显著增加。

如果信用风险自初始确认后未显著增加，处于第一阶段，本公司按照未来 12 个月内预期信用损失的金额计量损失准备；如果信用风险自初始确认后已显著增加但尚未发生信用减值，处于第二阶段，本公司按照相当于整个存续期内预期信用损失的金额计量损失准备；金融工具自初始确认后已发生信用减值的，处于第三阶段，本公司按照整个存续期的预期信用损失计量损失准备。

对于在资产负债表日具有较低信用风险的金融工具，本公司假设其信用风险自初始确认后并未显著增加，按照未来 12 个月内的预期信用损失计量损失准备。

11、应收款项

本公司应收款项主要包括应收票据、应收账款、应收款项融资、其他应收款、债权投资、其他债权投资和长期应收款。

对于因销售产品或提供劳务而产生的应收款项及租赁应收款，本公司按照相当于整个存续期内的预期信用损失金额计量损失准备。

对其他类别的应收款项，本公司在每个资产负债表日评估金融工具的信用风险自初始确认后是否已经显著增加，如果某项金融工具在资产负债表日确定的预计存续期内的违约概率显著高于在初始确认时确定的预计存续期内的违约概率，则表明该项金融工具的信用风险显著增加。通常情况下，如果逾期超过 30 日，则表明应收款项的信用风险已经显著增加。

如果信用风险自初始确认后未显著增加，处于第一阶段，本公司按照未来 12 个月内预期信用损失的金额计量损失准备；如果信用风险自初始确认后已显著增加但尚未发生信用减值，处于第二阶段，本公司按照相当于整个存续期内预期信用损失的金额计量损失准备；应

收款项自初始确认后已发生信用减值的，处于第三阶段，本公司按照整个存续期的预期信用损失计量损失准备。

对于在资产负债表日具有较低信用风险的应收款项，本公司假设其信用风险自初始确认后并未显著增加，按照未来 12 个月内的预期信用损失计量损失准备。

2) 除单独评估信用风险的应收款项外，本公司根据信用风险特征将其他应收款项划分为若干组合，在组合基础上计算预期信用损失：

单独评估信用风险的应收款项，如：与对方存在争议或涉及诉讼、仲裁的应收款项；已有明显迹象表明债务人很可能无法履行还款义务的应收款项等。当存在客观证据表明本公司将无法按应收款项的原有条款收回所有款项时，对该款项单独进行减值测试，根据其未来现金流量现值低于其账面价值的差额，计提坏账准备。

除了单独评估信用风险的应收款项外，本公司基于共同风险特征将应收款项划分为不同的组别，在组合的基础上评估信用风险。不同组合的确定依据：

组合名称	组合依据
账龄组合	本组合以应收款项的账龄作为信用风险特征。
同受一方控制的关联方组合	按照是否同受一方控制划分

对于划分为账龄组合的应收款项，本公司参考历史信用损失经验，结合当前状况以及对未来经济状况的预测，编制应收款项账龄与整个存续期预期信用损失率对照表，计算预期信用损失：

账龄	应收款项计提比例（%）
1 年以内（含 1 年）	6
1 至 2 年	10
2 至 3 年	30
3 至 4 年	50
4 至 5 年	80
5 年以上	100

对于划分为关联方组合的应收款项，本公司单独进行减值测试，如无明显证据表明会发生坏账，不计提坏账准备。

12、应收款项融资

对于合同现金流量特征与基本借贷安排相一致，且公司管理此类金融资产的业务模式为既以收取合同现金流量为目标又以出售为目标的应收票据及应收账款，本公司将其分类为应收款项融资，以公允价值计量且其变动计入其他综合收益。应收款项融资采用实际利率法确认的利息收入、减值损失及汇兑差额确认为当期损益，其余公允价值变动计入其他综合收益。终止确认时，之前计入其他综合收益的累计利得或损失从其他综合收益转出，计入当期损益。

13、存货

(1) 本公司存货包括原材料、库存商品、周转材料等。

(2) 原材料、库存商品发出时采用加权平均法核算。周转材料包括低值易耗品和包装

物等，均在领用时采用一次转销法进行摊销。

(3) 存货可变现净值的确定依据及存货跌价准备的计提方法

存货可变现净值按存货的估计售价减去至完工时估计将要发生的成本、估计的销售费用以及相关税费后的金额确定。

期末，按照单个存货成本高于可变现净值的差额计提存货跌价准备，计入当期损益；以前减记存货价值的影响因素已经消失的，减记的金额应当予以恢复，并在原已计提的存货跌价准备金额内转回，转回的金额计入当期损益。对于数量繁多、单价较低的存货，按存货类别计提存货跌价准备。

(4) 本公司存货盘存采用永续盘存制。

14、合同资产

合同资产是指本公司已向客户转让商品或服务而有权收取对价的权利，且该权利取决于时间流逝之外的其他因素。本公司拥有的无条件(即，仅取决于时间流逝)向客户收取对价的权利作为应收款项单独列示。

合同资产预期信用损失的确定方法及会计处理方法，与附注三、11 应收账款的预期信用损失的确定方法及会计处理方法一致。

15、合同成本

(1) 取得合同的成本

本公司为取得合同发生的增量成本(即不取得合同就不会发生的成本)预期能够收回的，确认为一项资产，并采用与该资产相关的商品或服务收入确认相同的基础进行摊销，计入当期损益。若该项资产摊销期限不超过一年的，在发生时计入当期损益。本公司为取得合同发生的其他支出，在发生时计入当期损益，明确由客户承担的除外。

(2) 履行合同的成本

本公司为履行合同发生的成本，不属于除收入准则外的其他企业会计准则范围且同时满足下列条件的，确认为一项资产：①该成本与一份当前或预期取得的合同直接相关；②该成本增加了本公司未来用于履行履约义务的资源；③该成本预期能够收回。确认的资产采用与该资产相关的商品或服务收入确认相同的基础进行摊销，计入当期损益。

(3) 合同成本减值

合同成本账面价值高于下列两项的差额的，计提减值准备，并确认为资产减值损失：①因转让与该资产相关的商品预期能够取得的剩余对价；②为转让该相关商品估计将要发生的成本。

以前期间减值的因素之后发生变化，使得前款①减②的差额高于合同成本账面价值的，应当转回原已计提的资产减值准备，并计入当期损益，但转回后的合同成本账面价值不应超过假定不计提减值准备情况下该资产在转回日的账面价值。

16、持有待售资产

本公司将同时满足下列条件的非流动资产或处置组划分为持有待售类别：

（一）根据类似交易中出售此类资产或处置组的惯例，在当前状况下即可立即出售；

（二）出售极可能发生，即企业已经就一项出售计划作出决议且获得确定的购买承诺，预计出售将在一年内完成。有关规定要求企业相关权力机构或者监管部门批准后方可出售的，应当已经获得批准。

初始计量或在资产负债表日重新计量持有待售的非流动资产或处置组时，其账面价值高于公允价值减去出售费用后的净额的，将账面价值减记至公允价值减去出售费用后的净额，减记的金额确认为资产减值损失，计入当期损益，同时计提持有待售资产减值准备。

17、长期股权投资

（1）重大影响、共同控制的判断标准

①本公司结合以下情形综合考虑是否对被投资单位具有重大影响：是否在被投资单位董事会或类似权利机构中派有代表；是否参与被投资单位财务和经营政策制定过程；是否与被投资单位之间发生重要交易；是否向被投资单位派出管理人员；是否向被投资单位提供关键技术资料。

②若本公司与其他参与方均受某合营安排的约束，任何一个参与方不能单独控制该安排，任何一个参与方均能够阻止其他参与方或参与方组合单独控制该安排，本公司判断对该项合营安排具有共同控制。

（2）投资成本确定

①企业合并形成的长期股权投资，按以下方法确定投资成本：

A、对于同一控制下企业合并形成的对子公司投资，以在合并日取得被合并方所有者权益在最终控制方合并财务报表中账面价值的份额作为长期股权投资的投资成本。

分步实现的同一控制下企业合并，在合并日根据合并后应享有被合并方净资产在最终控制方合并财务报表中的账面价值的份额，确定长期股权投资的初始投资成本；初始投资成本与达到合并前长期股权投资账面价值加上合并日进一步取得股份新支付对价的账面价值之和的差额，调整资本公积（资/股本溢价），资本公积不足冲减的，冲减留存收益。合并日之前持有的股权投资，因采用权益法核算或金融工具确认和计量准则核算而确认的其他综合收益暂不进行会计处理，直至处置该项投资时采用与投资单位直接处置相关资产或负债相同的基础进行会计处理；因采用权益法核算而确认的被投资单位净资产中除净损益、其他综合收益和利润分配以外的所有者权益其他变动，暂不进行会计处理，直至处置该项投资时转入当期损益。其中，处置后的剩余股权根据本准则采用成本法或权益法核算的，其他综合收益和其他所有者权益应按比例结转，处置后的剩余股权改按金融工具确认和计量准则进行会计处理的，其他综合收益和其他所有者权益应全部结转。

B、对于非同一控制下企业合并形成的对子公司投资，以企业合并成本作为投资成本。

追加投资能够对非同一控制下的被投资单位实施控制的，以购买日之前所持被购买方的股权投资的账面价值与购买日新增投资成本之和，作为改按成本法核算的初始投资成本；购买日之前持有的被购买方的股权投资因采用权益法核算而确认的其他综合收益，在处置该项投资时采用与被投资单位直接处置相关资产或负债相同的基础进行会计处理。购买日之前持有的股权投资按照《企业会计准则第 22 号——金融工具确认和计量》有关规定进行会计处理的，原计入其他综合收益的累计公允价值变动应当在改按成本法核算时转入当期损益。

②除企业合并形成的长期股权投资以外，其他方式取得的长期股权投资，按以下方法确定投资成本：

A、以支付现金取得的长期股权投资，按实际支付的购买价款作为投资成本。

B、以发行权益性证券取得的长期股权投资，按发行权益性证券的公允价值作为投资成本。

③因追加投资等原因，能够对被投资单位单位施加重大影响或实施共同控制但不构成控制的，应当按照《企业会计准则第 22 号——金融工具确认和计量》确定的原持有股权的公允价值加上新增投资成本之和，作为改按权益法核算的初始投资成本。原持有的股权投资分类为可供出售金融资产的，其公允价值与账面价值之间的差额，以及原计入其他综合收益的累计公允价值变动应当转入改按权益法核算的当期损益。

（3）后续计量及损益确认方法

①对子公司投资

在合并财务报表中，对子公司投资按附注三、6 进行处理。

在母公司财务报表中，对子公司投资采用成本法核算，在被投资单位宣告分派的现金股利或利润时，确认投资收益。

②对合营企业投资和对联营企业投资

对合营企业投资和对联营企业投资采用权益法核算，具体会计处理包括：

对于初始投资成本大于投资时应享有被投资单位可辨认净资产公允价值份额的，其差额包含在长期股权投资成本中；对于初始投资成本小于投资时应享有被投资单位可辨认净资产公允价值份额的，其差额计入当期损益，同时调整长期股权投资成本。

取得对合营企业投资和对联营企业投资后，按照应享有或应分担的被投资单位实现的净损益和其他综合收益的份额，分别确认投资损益和其他综合收益并调整长期股权投资的账面价值；按照被投资单位宣告分派的现金股利或利润应分得的部分，相应减少长期股权投资的账面价值。

在计算应享有或应分担的被投资单位实现的净损益的份额时，以取得投资时被投资单位可辨认净资产的公允价值为基础确定，对于被投资单位的会计政策或会计期间与本公司不同的，权益法核算时按照本公司的会计政策或会计期间对被投资单位的财务报表进行必要调整。与合营企业和联营企业之间内部交易产生的未实现损益按照持股比例计算归属于本公司

的部分，在权益法核算时予以抵消。内部交易产生的未实现损失，有证据表明该损失是相关资产减值损失的，则全额确认该损失。

对合营企业或联营企业发生的净亏损，除本公司负有承担额外损失义务外，以长期股权投资的账面价值以及其他实质上构成对被投资单位净投资的长期权益减记至零为限。被投资企业以后实现净利润的，在收益分享额弥补未确认的亏损分担额后，恢复确认收益分享额。

对于被投资单位除净损益、其他综合收益和利润分配以外所有者权益的其他变动，调整长期股权投资的账面价值并计入资本公积。处置该项投资时，将原计入资本公积的部分按相应比例转入当期损益。

(3) 处置长期股权投资，其账面价值与实际取得价款的差额计入当期损益，采用权益法核算的长期股权投资，处置时，采用与被投资单位直接处置相关资产或负债相同的基础，按相应比例对原计入其他综合收益的部分进行会计处理。

因处置部分权益性投资等原因丧失了对被投资单位共同控制或重大影响的，处置后的剩余股权按《企业会计准则第 22 号——金融工具确认和计量》核算，其在丧失共同控制或重大影响之日的公允价值与账面价值间的差额计入当期损益。原股权投资因采用权益法核算而确认的其他综合收益，应当在终止采用权益法核算时采用与被投资单位直接处置相关资产或负债相同的基础进行会计处理。

因处置部分权益性投资等原因丧失了对被投资单位控制的，在编制个别财务报表时，处置后的剩余股权能够对被投资单位实施共同控制或重大影响的，改按权益法核算，并对剩余股权视同自取得时即采用权益法核算进行调整。处置后剩余股权不能对被投资单位实施共同控制或重大影响的，按《企业会计准则第 22 号——金融工具确认和计量》的有关规定进行会计处理，其在丧失控制权之日的公允价值与账面价值间的差额计入当期损益。

18、固定资产

(1) 固定资产是指为生产商品、提供劳务、出租或经营管理而持有的，使用寿命超过一个会计年度的有形资产。

(2) 本公司采用直线法计提固定资产折旧，各类固定资产使用寿命、预计净残值率和年折旧率如下：

固定资产类别	预计使用寿命	预计净残值率	年折旧率
机器设备	5-10 年	5.00%	9.5%-19.5%
运输设备	5 年	5.00%	19.00%
办公设备及其他	5 年	5.00%	19.00%

本公司至少在每年年度终了对固定资产的使用寿命、预计净残值和折旧方法进行复核。

19、在建工程

在建工程在达到预定可使用状态时，按实际发生的全部支出转入固定资产核算。

20、借款费用

(1) 借款费用包括借款利息、折价或溢价的摊销、辅助费用以及因外币借款而发生的汇兑差额等。可直接归属于符合资本化条件的资产的购建或者生产的借款费用，予以资本化，计入相关资产成本；其他借款费用计入当期损益。

(2) 当资产支出已经发生、借款费用已经发生且为使资产达到预定可使用或者可销售状态所必要的购建或者生产活动已经开始时，开始借款费用的资本化。符合资本化条件的资产在购建或者生产过程中发生非正常中断、且中断时间连续超过 3 个月的，暂停借款费用的资本化。当所购建或者生产的资产达到预定可使用或者可销售状态时，停止借款费用的资本化，以后发生的借款费用计入当期损益。

(3) 借款费用资本化金额的计算方法

①为购建或者生产符合资本化条件的资产而借入的专门借款所发生的借款费用（包括借款利息、折价或溢价的摊销、辅助费用、外币专门借款本金和利息的汇兑差额），其资本化金额为在资本化期间内专门借款实际发生的借款费用减去尚未动用的借款资金存入银行取得的利息收入或进行暂时性投资取得的投资收益后的金额。

②为购建或者生产符合资本化条件的资产而占用的一般借款所发生的借款费用（包括借款利息、折价或溢价的摊销），其资本化金额根据在资本化期间内累计资产支出超过专门借款部分的资产支出加权平均数乘以所占用一般借款的资本化率计算确定。

21、无形资产

(1) 无形资产按照取得时的成本进行初始计量。

(2) 无形资产的摊销方法

①对于使用寿命有限的无形资产，在使用寿命期限内，采用直线法摊销。

本公司至少于每年年度终了对无形资产的使用寿命及摊销方法进行复核。

②对于使用寿命不确定的无形资产，不摊销。于每年年度终了，对使用寿命不确定的无形资产的使用寿命进行复核，如果有证据表明其使用寿命是有限的，则估计其使用寿命，并按其使用寿命进行摊销。

(3) 内部研究开发项目

①划分公司内部研究开发项目研究阶段和开发阶段的具体标准

研究是指为获取并理解新的科学或技术知识而进行的独创性的有计划调查。开发是指在进行商业性生产或使用前，将研究成果或其他知识应用于一项或若干项计划或设计，以生产出新的或具有实质性改进的材料、装置、产品或获得新工序等。

②研究阶段的支出，于发生时计入当期损益。开发阶段的支出，同时满足下列条件的，予以资本化：

A、完成该无形资产以使其能够使用或出售在技术上具有可行性；

B、具有完成该无形资产并使用或出售的意图；

C、无形资产产生经济利益的方式，包括能够证明运用该无形资产生产的产品存在市场或无形资产自身存在市场，无形资产将在内部使用的，应当证明其有用性；

D、有足够的技术、财务资源和其他资源支持，以完成该无形资产的开发，并有能力使用或出售该无形资产；

E、归属于该无形资产开发阶段的支出能够可靠地计量。

22、长期资产减值

本公司在资产负债表日根据内部及外部信息以确定长期股权投资、固定资产、在建工程、无形资产等长期资产是否存在减值的迹象，对存在减值迹象的长期资产进行减值测试，估计其可收回金额。

可收回金额的估计结果表明上述长期资产可收回金额低于其账面价值的，其账面价值会减记至可收回金额，减记的金额确认为资产减值损失，计入当期损益，同时计提相应的减值准备。

可收回金额是指资产（或资产组、资产组组合，下同）的公允价值减去处置费用后的净额与资产预计未来现金流量的现值两者之间较高者。

资产组是可以认定的最小资产组合，其产生的现金流入基本上独立于其他资产或者资产组。资产组由创造现金流入相关的资产组成。在认定资产组时，主要考虑该资产组能否独立产生现金流入，同时考虑管理层对生产经营活动的管理方式、以及对资产使用或者处置的决策方式等。

资产的公允价值减去处置费用后的净额，是根据市场参与者在计量日发生的有序交易中，出售一项资产所能收到或者转移一项负债所需支付的价格减去可直接归属于该资产处置费用的金额确定。资产预计未来现金流量的现值，按照资产在持续使用过程中和最终处置时所产生的预计未来现金流量，选择恰当的税前折现率对其进行折现后的金额加以确定。

与资产组或者资产组组合相关的减值损失，先抵减分摊至该资产组或者资产组组合中商誉的账面价值，再根据资产组或者资产组组合中除商誉之外的其他各项资产的账面价值所占比重，按比例抵减其他各项资产的账面价值，但抵减后的各资产的账面价值不得低于该资产的公允价值减去处置费用后的净额（如可确定的）、该资产预计未来现金流量的现值（如可确定的）和零三者之中最高者。

前述长期资产减值损失一经确认，在以后会计期间不得转回。

23、合同负债

合同负债，是指本公司已收或应收客户对价而应向客户转让商品或服务的义务。同一合同下的合同资产和合同负债以净额列示。

24、职工薪酬

职工薪酬包括短期薪酬、离职后福利、辞退福利和其他长期职工福利。本公司在职工提供服务的会计期间，将应付的职工薪酬确认为负债。

本公司按规定参加由政府机构设立的职工社会保障体系,包括基本养老保险、医疗保险、住房公积金及其他社会保障制度,相应的支出于发生时计入相关资产成本或当期损益。

在职工劳动合同到期之前解除与职工的劳动关系,或为鼓励职工自愿接受裁减而提出给予补偿的建议,本公司在下列两者孰早日确认辞退福利产生的职工薪酬负债,并计入当期损益:本公司不能单方面撤回因解除劳动关系计划或裁减建议所提供的辞退福利时;本公司确认与涉及支付辞退福利的重组相关的成本或费用时。

25、预计负债

(1) 与或有事项相关的义务同时满足下列条件的,应当确认为预计负债:

- ①该义务是企业承担的现时义务;
- ②履行该义务很可能导致经济利益流出企业;
- ③该义务的金额能够可靠地计量。

(2) 预计负债按照履行相关现时义务所需支出的最佳估计数进行初始计量。

如所需支出存在一个连续范围,且该范围内各种结果发生的可能性相同的,最佳估计数按照该范围内的中间值确定。

在其他情况下,最佳估计数分别下列情况处理:

- ①或有事项涉及单个项目的,按照最可能发生金额确定。
- ②或有事项涉及多个项目的,按照各种可能结果及相关概率计算确定。

26、股份支付

(1) 股份支付的种类

股份支付是为了获取职工或其他方提供服务而授予权益工具或者承担以权益工具为基础确定的负债的交易。股份支付分为以权益结算的股份支付和以现金结算的股份支付。

①以权益结算的股份支付

用以换取职工提供的服务的权益结算的股份支付,以授予职工权益工具在授予日的公允价值计量。该公允价值的金额在完成等待期内的服务或达到规定业绩条件才可行权的情况下,在等待期内以对可行权权益工具数量的最佳估计为基础,按直线法计算计入相关成本或费用,在授予后立即可行权时,在授予日计入相关成本或费用,相应增加资本公积。

用以换取其他方服务的权益结算的股份支付,如果其他方服务的公允价值能够可靠计量,按照其他方服务在取得日的公允价值计量,如果其他方服务的公允价值不能可靠计量,但权益工具的公允价值能够可靠计量的,按照权益工具在服务取得日的公允价值计量,计入相关成本或费用,相应增加股东权益。

②以现金结算的股份支付

以现金结算的股份支付,按照本公司承担的以股份或其他权益工具为基础确定的负债的公允价值计量。如授予后立即可行权,在授予日计入相关成本或费用,相应增加负债;如须

完成等待期内的服务或达到规定业绩条件以后才可行权，在等待期的每个资产负债表日，以对可行权情况的最佳估计为基础，按照本公司承担负债的公允价值金额，将当期取得的服务计入成本或费用，相应增加负债。

在相关负债结算前的每个资产负债表日以及结算日，对负债的公允价值重新计量，其变动计入当期损益。

(2)实施、修改、终止股份支付计划的相关会计处理

本公司对股份支付计划进行修改时，若修改增加了所授予权益工具的公允价值，按照权益工具公允价值的增加相应确认取得服务的增加。权益工具公允价值的增加是指修改前后的权益工具在修改日的公允价值之间的差额。若修改减少了股份支付公允价值总额或采用了其他不利于职工的方式，则仍继续对取得的服务进行会计处理，视同该变更从未发生，除非本公司取消了部分或全部已授予的权益工具。

在等待期内，如果取消了授予的权益工具，本公司对取消所授予的权益性工具作为加速行权处理，将剩余等待期内应确认的金额立即计入当期损益，同时确认资本公积。职工或其他方能够选择满足非可行权条件但在等待期内未满足的，本公司将其作为授予权益工具的取消处理。

27、收入

本公司在履行了合同中的履约义务，即在客户取得相关商品或服务控制权时，按照分摊至该项履约义务的交易价格确认收入。

合同中包含两项或多项履约义务的，本公司在合同开始日，按照各单项履约义务所承诺商品或服务的单独售价的相对比例，将交易价格分摊至各单项履约义务。对于附有质量保证条款的销售，如果该质量保证在向客户保证所销售商品或服务符合既定标准之外提供了一项单独的服务，该质量保证构成单项履约义务。否则，本公司按照《企业会计准则第 13 号——或有事项》规定对质量保证责任进行会计处理。

交易价格，是指本公司因向客户转让商品或服务而预期有权收取的对价金额，但不包含代第三方收取的款项以及本公司预期将退还给客户的款项。合同中存在可变对价的，本公司按照期望值或最可能发生金额确定可变对价的最佳估计数。包含可变对价的交易价格，不超过在相关不确定性消除时累计已确认收入极可能不会发生重大转回的金额。合同中存在应付客户对价的，除非该对价是为了向客户取得其他可明确区分商品或服务的，本公司将该应付对价冲减交易价格，并在确认相关收入与支付(或承诺支付)客户对价二者孰晚的时点冲减当期收入。合同中如果存在重大融资成分，本公司将根据合同中的融资成分调整交易价格；对于控制权转移与客户支付价款间隔未超过一年的，本公司不考虑其中的融资成分。

本公司根据在向客户转让商品或服务前是否拥有对该商品或服务的控制权，来判断从事交易时本公司的身份是主要责任人还是代理人。本公司在向客户转让商品或服务前能够控制

该商品或服务的，本公司为主要责任人，按照已收或应收对价总额确认收入；否则，本公司为代理人，按照预期有权收取的佣金或手续费的金额确认收入，该金额按照已收或应收对价总额扣除应支付给其他相关方的价款后的净额确定。

公司收入主要来源于以下业务类型：

（1）销售商品合同：公司通常在综合考虑下列因素的基础上，以商品的控制权转移时点确认收入：取得商品的现时收款权利、商品所有权上的主要风险和报酬的转移、商品的法定所有权的转移、商品实物资产的转移、客户接受该商品。

（2）提供服务合同：由于公司履约过程中所提供的商品或服务具有不可替代用途，且公司在整个合同期间内有权就累计至今已完成的履约部分收入款项，公司将其作为在某一时段内履行的履约义务，按照履约进度确认收入，履约进度不能合理确定的除外。公司按照投入法，根据累计已发生的成本占预计合同总成本的比例确定提供服务的履约进度。对于履约进度不能合理确定时，公司已经发生的成本预计能够得到补偿的，按照已经发生的成本金额确认收入，直到履约进度能够合理确定为止。

28、政府补助

政府补助是指本公司从政府无偿取得货币性资产和非货币性资产，不包括政府作为所有者投入的资本。政府补助分为与资产相关的政府补助和与收益相关的政府补助。本公司将所取得的用于购建或以其他方式形成长期资产的政府补助界定为与资产相关的政府补助；其余政府补助界定为与收益相关的政府补助。若政府文件未明确规定补助对象，则采用以下方式将补助款划分为与收益相关的政府补助和与资产相关的政府补助：（1）政府文件明确了补助所针对的特定项目的，根据该特定项目的预算中将形成资产的支出金额和计入费用的支出金额的相对比例进行划分，对该划分比例需在每个资产负债表日进行复核，必要时进行变更；

（2）政府文件中对用途仅作一般性表述，没有指明特定项目的，作为与收益相关的政府补助。

政府补助为货币性资产的，按照收到或应收的金额计量。政府补助为非货币性资产的，按照公允价值计量；公允价值不能够可靠取得的，按照名义金额计量。

政府补助同时满足下列条件的，予以确认：（1）企业能够满足政府补助所附条件；（2）企业能够收到政府补助。与企业日常活动相关的政府补助，按照经济业务实质，计入其他收益。与企业日常活动无关的政府补助，计入营业外收入。

与收益相关的政府补助，用于补偿企业以后期间的相关成本费用或损失的，确认为递延收益，并在确认相关成本费用或损失的期间，计入当期损益；用于补偿企业已发生的相关成本费用或损失的，直接计入当期损益。

与资产相关的政府补助，确认为递延收益。并在相关资产使用寿命内按照使用寿命内平均分配方法分期计入损益。按照名义金额计量的政府补助，直接计入当期损益。相关资产在

使用寿命结束前被出售、转让、报废或发生毁损的，应当将尚未分配的相关递延收益余额转入资产处置当期的损益。

29、所得税

本公司采用资产负债表债务法进行所得税会计处理。

除与直接计入股东权益的交易或事项有关的所得税影响计入股东权益外，当期所得税费用和递延所得税费用（或收益）计入当期损益。

当期所得税费用是按本年度应纳税所得额和税法规定的税率计算的预期应交所得税，加上对以前年度应交所得税的调整。

资产负债表日，如果纳税主体拥有以净额结算的法定权利并且意图以净额结算或取得资产、清偿负债同时进行，那么当期所得税资产及当期所得税负债以抵销后的净额列示。

递延所得税资产和递延所得税负债分别根据可抵扣暂时性差异和应纳税暂时性差异确定，按照预期收回资产或清偿债务期间的适用税率计量。暂时性差异是指资产或负债的账面价值与其计税基础之间的差额，包括能够结转以后年度抵扣的亏损和税款递减。递延所得税资产的确认以很可能取得用来抵扣暂时性差异的应纳税所得额为限。

对于既不影响会计利润也不影响应纳税所得额（或可抵扣亏损）的非企业合并交易中产生的资产或负债初始确认形成的暂时性差异，不确认递延所得税。商誉的初始确认导致的暂时性差异也不产生递延所得税。

资产负债表日，根据递延所得税资产和负债的预期收回或结算方式，依据已颁布的税法规定，按照预期收回该资产或清偿该负债期间的适用税率计量该递延所得税资产和负债的账面金额。

资产负债表日，递延所得税资产及递延所得税负债在同时满足以下条件时以抵销后的净额列示：

- （1）纳税主体拥有以净额结算当期所得税资产及当期所得税负债的法定权利；
- （2）递延所得税资产及递延所得税负债是与同一税收征管部门对同一纳税主体征收的所得税相关或者是对不同的纳税主体相关，但在未来每一具有重要性的递延所得税资产及负债转回的期间内，涉及的纳税主体意图以净额结算当期所得税资产和负债或是同时取得资产、清偿负债。

30、经营租赁

租入资产

经营租赁租入资产的租金费用在租赁期内按直线法确认为相关资产成本或费用。或有租金在实际发生时计入当期损益。

租出资产

经营租赁租出资产所产生的租金收入在租赁期内按直线法确认为收入。经营租赁租出资产发生的初始直接费用，直接计入当期损益。或有租金在实际发生时计入当期损益。

31、终止经营

终止经营，是指满足下列条件之一的已被本公司处置或划归为持有待售的、在经营和编制财务报表时能够单独区分的组成部分：①该组成部分代表一项独立的主要业务或一个主要经营地区；②该组成部分是拟对一项独立的主要业务或一个主要经营地区进行处置计划的一部分；③该组成部分是仅仅为了再出售而取得的子公司。

终止经营的会计处理方法参见本附注三、16“划分为持有待售资产”相关描述。

32、重要会计政策、会计估计变更

(1) 重要会计政策变更

会计政策变更的内容和原因	审批程序
执行新收入准则导致的会计政策变更	公司第二届董事会第二十二次会议

①执行新收入准则导致的会计政策变更

根据财会〔2017〕22号《关于修订印发《企业会计准则第14号——收入》的通知》，财政部对《企业会计准则第14号——收入》进行了修订，新收入准则引入了收入确认计量的5步法模型，并对特定交易(或事项)增加了更多的指引。

经本公司第二届董事会第二十二次会议于2021年2月10日决议通过，本公司自2020年1月1日起执行前述新收入准则。根据新收入准则的相关规定，本公司对首次执行日尚未完成合同的累计影响数调整2020年年初留存收益以及财务报表其他相关项目金额，未对2019年度的比较财务报表进行调整。

执行新收入准则对本年年初资产负债表相关项目的影响列示如下：

合并财务报表

单位：元

受影响的资产负债表项目	2019年12月31日	影响数	2020年1月1日
负债：			
预收款项	191,751,162.12	-191,751,162.12	
合同负债		169,691,293.91	169,691,293.91
其他流动负债		22,059,868.21	22,059,868.21

本公司根据新收入准则将已收客户对价而应向客户转让商品或服务的义务确认为合同负债，将已向客户转让商品而有权收取对价的权利且该权利取决于时间流逝之外的其他因素的资产确认为合同资产。

母公司财务报表

单位：元

受影响的资产负债表项目	2019年12月31日	影响数	2020年1月1日
负债：			
预收款项	180,381,397.81	-180,381,397.81	
合同负债		159,629,555.58	159,629,555.58
其他流动负债		20,751,842.23	20,751,842.23

本公司根据新收入准则将已收客户对价而应向客户转让商品或服务的义务确认为合同负债，将已向客户转让商品而有权收取对价的权利且该权利取决于时间流逝之外的其他因素的资产确认为合同资产。

与原收入准则相比，执行新收入准则对2020年度财务报表主要项目的影响如下：

合并资产负债表

单位：元

受影响的资产负债表项目	2020年12月31日	影响数	2020年12月31日
负债：			
预收款项	349,743,467.76	-349,743,467.76	
合同负债		309,507,493.59	309,507,493.59
其他流动负债		40,235,974.17	40,235,974.17

本公司根据新收入准则将已收客户对价而应向客户转让商品或服务的义务确认为合同负债，将已向客户转让商品而有权收取对价的权利且该权利取决于时间流逝之外的其他因素的资产确认为合同资产；

合并利润表

单位：元

受影响的利润表项目	2020年度	影响数	2020年度
营业成本		40,483,574.90	40,483,574.90
销售费用	40,483,574.90	-40,483,574.90	

本公司根据新收入准则将作为合同履行成本的运输费重分类至营业成本。

母公司资产负债表

单位：元

受影响的资产负债表项目	2020年12月31日	影响数	2020年12月31日
负债：			
预收款项	233,248,762.47	-233,248,762.47	
合同负债		206,690,786.71	206,690,786.71
其他流动负债		26,557,975.76	26,557,975.76

本公司根据新收入准则将已收客户对价而应向客户转让商品或服务的义务确认为合同负债，将已向客户转让商品而有权收取对价的权利且该权利取决于时间流逝之外的其他因素的资产确认为合同资产；

母公司利润表

单位：元

受影响的利润表项目	2020 年度	影响数	2020 年度
营业成本		23,076,520.80	23,076,520.80
销售费用	23,076,520.80	-23,076,520.80	

本公司根据新收入准则将作为合同履约成本的运输费重分类至营业成本。

(2) 重要会计估计变更

报告期公司主要会计估计未发生变更。

(3) 本公司 2020 年起执行新收入准则调整执行当年年初财务报表相关项目情况：

合并资产负债表

单位：元币种：人民币

项目	2019 年 12 月 31 日	2020 年 1 月 1 日	调整数
流动资产：			
货币资金	182,813,464.06	182,813,464.06	
结算备付金			
拆出资金			
交易性金融资产			
衍生金融资产			
应收票据			
应收账款	214,296,570.92	214,296,570.92	
应收款项融资	111,485,652.59	111,485,652.59	
预付款项	177,000,620.17	177,000,620.17	
应收保费			
应收分保账款			
应收分保合同准备金			
其他应收款	5,296,039.29	5,296,039.29	
其中：应收利息			
应收股利			
买入返售金融资产			
存货	198,665,000.99	198,665,000.99	
合同资产			
持有待售资产			
一年内到期的非流动资产			
其他流动资产	4,414,073.46	4,414,073.46	
流动资产合计	893,971,421.48	893,971,421.48	

项目	2019年12月31日	2020年1月1日	调整数
非流动资产：			
发放贷款和垫款			
债权投资			
其他债权投资			
长期应收款			
长期股权投资			
其他权益工具投资			
其他非流动金融资产			
投资性房地产			
固定资产	10,946,292.45	10,946,292.45	
在建工程	3,265,415.99	3,265,415.99	
生产性生物资产			
油气资产			
使用权资产			
无形资产	419,316.23	419,316.23	
开发支出			
商誉			
长期待摊费用	631,480.50	631,480.50	
递延所得税资产	15,683,080.80	15,683,080.80	
其他非流动资产			
非流动资产合计	30,945,585.97	30,945,585.97	
资产总计	924,917,007.45	924,917,007.45	
流动负债：			
短期借款	41,310,000.00	41,310,000.00	
向中央银行借款			
拆入资金			
交易性金融负债			
衍生金融负债			
应付票据	68,127,014.03	68,127,014.03	
应付账款	201,108,063.15	201,108,063.15	
预收款项	191,751,162.12		-191,751,162.12
合同负债		169,691,293.91	169,691,293.91
卖出回购金融资产款			
吸收存款及同业存放			
代理买卖证券款			
代理承销证券款			
应付职工薪酬	10,978,625.26	10,978,625.26	
应交税费	24,803,466.64	24,803,466.64	
其他应付款	11,274,159.35	11,274,159.35	

项目	2019年12月31日	2020年1月1日	调整数
其中：应付利息	453,295.35	453,295.35	
应付股利			
应付手续费及佣金			
应付分保账款			
持有待售负债			
一年内到期的非流动负债			
其他流动负债	20,893,154.86	42,953,023.07	22,059,868.21
流动负债合计	570,245,645.41	570,245,645.41	
非流动负债：			
保险合同准备金			
长期借款			
应付债券			
其中：优先股			
永续债			
租赁负债			
长期应付款			
长期应付职工薪酬			
预计负债			
递延收益			
递延所得税负债			
其他非流动负债			
非流动负债合计			
负债合计	570,245,645.41	570,245,645.41	
所有者权益：			
股本	150,840,000.00	150,840,000.00	
其他权益工具			
其中：优先股			
永续债			
资本公积	36,031,241.65	36,031,241.65	
减：库存股			
其他综合收益			
专项储备	527,121.12	527,121.12	
盈余公积	13,419,266.56	13,419,266.56	
一般风险准备			
未分配利润	153,853,732.71	153,853,732.71	
归属于母公司所有者权益合计	354,671,362.04	354,671,362.04	
少数股东权益			
所有者权益合计	354,671,362.04	354,671,362.04	
负债和所有者权益总计	924,917,007.45	924,917,007.45	

本公司自 2020 年 1 月 1 日起执行新收入准则，将预收的不含税货款 169,691,293.91 元自原分类预收款项重分类至合同负债项目，将预收的待转销项税额 22,059,868.21 元自原分类预收款项重分类至其他流动负债项目。

母公司资产负债表

单位:元币种:人民币

项目	2019 年 12 月 31 日	2020 年 1 月 1 日	调整数
流动资产：			
货币资金	179,760,551.11	179,760,551.11	
交易性金融资产			
衍生金融资产			
应收票据			
应收账款	142,779,466.06	142,779,466.06	
应收款项融资	53,085,004.59	53,085,004.59	
预付款项	99,008,527.47	99,008,527.47	
其他应收款	3,393,689.29	3,393,689.29	
其中：应收利息			
应收股利			
存货	159,473,875.98	159,473,875.98	
合同资产			
持有待售资产			
一年内到期的非流动资产			
其他流动资产	3,062,438.42	3,062,438.42	
流动资产合计	640,563,552.92	640,563,552.92	
非流动资产：			
债权投资			
其他债权投资			
长期应收款			
长期股权投资	94,301,447.66	94,301,447.66	
其他权益工具投资			
其他非流动金融资产			
投资性房地产			
固定资产	953,101.84	953,101.84	
在建工程	1,088,424.84	1,088,424.84	
生产性生物资产			
油气资产			
使用权资产			
无形资产	419,316.23	419,316.23	

项目	2019年12月31日	2020年1月1日	调整数
开发支出			
商誉			
长期待摊费用			
递延所得税资产	14,064,772.12	14,064,772.12	
其他非流动资产			
非流动资产合计	110,827,062.69	110,827,062.69	
资产总计	751,390,615.61	751,390,615.61	
流动负债：			
短期借款	10,000,000.00	10,000,000.00	
交易性金融负债			
衍生金融负债			
应付票据	42,713,291.08	42,713,291.08	
应付账款	178,436,857.71	178,436,857.71	
预收款项	180,381,397.81		-180,381,397.81
合同负债		159,629,555.58	159,629,555.58
应付职工薪酬	10,978,625.26	10,978,625.26	
应交税费	19,419,779.65	19,419,779.65	
其他应付款	9,046,266.74	9,046,266.74	
其中：应付利息	453,295.35	453,295.35	
应付股利			
持有待售负债			
一年内到期的非流动负债			
其他流动负债	13,096,686.46	33,848,528.69	20,751,842.23
流动负债合计	464,072,904.71	464,072,904.71	
非流动负债：			
长期借款			
应付债券			
其中：优先股			
永续债			
租赁负债			
长期应付款			
长期应付职工薪酬			
预计负债			
递延收益			
递延所得税负债			
其他非流动负债			
非流动负债合计			
负债合计	464,072,904.71	464,072,904.71	
所有者权益：			

项目	2019年12月31日	2020年1月1日	调整数
股本	150,840,000.00	150,840,000.00	
其他权益工具			
其中：优先股			
永续债			
资本公积	36,031,241.65	36,031,241.65	
减：库存股			
其他综合收益			
专项储备			
盈余公积	13,419,266.56	13,419,266.56	
未分配利润	87,027,202.69	87,027,202.69	
所有者权益合计	287,317,710.90	287,317,710.90	
负债和所有者权益总计	751,390,615.61	751,390,615.61	

本公司自2020年1月1日起执行新收入准则，将预收的不含税货款159,629,555.58元自原分类预收款项重分类至合同负债项目，将预收的待转销项税额20,751,842.23元自原分类预收款项重分类至其他流动负债项目。

(4) 各项目调整情况的说明：

首次执行新收入准则追溯调整前期比较数据的说明：无。

四、税项

税种	计税依据	税率
企业所得税	应纳税所得额	25%
增值税	应税收入按适用税率计算销项税，并按扣除当期允许抵扣的进项税额后的差额缴纳增值税	13%，9%，6%
城市维护建设税	按实际缴纳流转税额	7%
教育费附加	按实际缴纳流转税额	5%

五、合并财务报表主要项目注释

(以下如无特别说明，期初余额指2020年01月01日，期末余额指2020年12月31日，上期发生额指2019年度，本期发生额指2020年度，金额以人民币元为单位)

1、货币资金

项目	期末余额	期初余额
----	------	------

项目	期末余额	期初余额
现金		
银行存款	224,465,010.64	173,974,779.61
其他货币资金	9,266,409.38	8,838,684.45
合计	233,731,420.02	182,813,464.06
其中：存放在境外的款项总额		
因抵押、质押或冻结等对使用有限制的款项总额	8,900,686.24	8,794,204.65

2、交易性金融资产

项目	期末余额	期初余额
以公允价值计量且其变动计入当期损益的金融资产	164,000.00	
其中：权益工具投资		
衍生金融工具	164,000.00	
合计	164,000.00	

3、应收账款

(1) 按账龄披露：

账龄	期末账面余额
1年以内	135,868,986.91
1至2年	7,577,500.85
合计	143,446,487.76

(2) 应收账款分类披露：

类别	期末余额				
	账面余额		坏账准备		账面价值
	金额	比例	金额	预期信用损失率	
单项金额计提坏账准备的应收款项	7,577,500.85	5.28%	7,577,500.85	100.00%	
按组合计提坏账准备的应收款项	135,868,986.91	94.72%	7,382,562.95	5.43%	128,486,423.96
其中：账龄组合	123,042,715.79	85.78%	7,382,562.95	6.00%	115,660,152.84
同受一方控制的关联方组合	12,826,271.12	8.94%			12,826,271.12
合计	143,446,487.76	100.00%	14,960,063.80	10.43%	128,486,423.96

(续)

类别	期初余额				
	账面余额		坏账准备		账面价值
	金额	比例	金额	预期信用损失率	
单项金额计提坏账准备的应收款项	7,169,203.46	3.13%	4,301,522.08	60.00%	2,867,681.38
按组合计提坏账准备的应收款项	222,244,173.14	96.87%	10,815,283.60	4.87%	211,428,889.54
其中：账龄组合	180,254,726.73	78.57%	10,815,283.60	6.00%	169,439,443.13
同受一方控制的关联方组合	41,989,446.41	18.30%			41,989,446.41
合计	229,413,376.60	100.00%	15,116,805.68	6.59%	214,296,570.92

(3) 期末单项计提坏账准备的应收账款:

应收账款	期末余额			
	应收账款	坏账准备	计提比例	计提理由
马鞍山市信盛实业有限公司	4,866,601.60	4,866,601.60	100.00%	注
江苏顺通建设集团有限公司	1,208,297.39	1,208,297.39	100.00%	
安徽新昊天贸易有限公司	1,502,601.86	1,502,601.86	100.00%	
合计	7,577,500.85	7,577,500.85	100.00%	

注: 因该等应收款项客户因信用问题已到诉讼阶段,预计无法收回或难以收回,故其未来现金流现值与以账龄为信用风险特征的应收款项组合的未来现金流现值存在显著差异。

(4) 组合中,按账龄组合计提坏账准备的应收账款:

组合计提项目: 应收客户货款(账龄组合)

账龄	期末金额	
	应收账款	比例
1年以内	123,042,715.79	100.00%
合计	123,042,715.79	100.00%
减: 坏账准备	7,382,562.95	
账面价值	115,660,152.84	

(5) 组合中,按照同受一方控制的关联方组合计提坏账准备的应收账款:

组合名称	期末余额		
	应收账款	坏账准备	预期信用损失率
同受一方控制的关联方组合	12,826,271.12		
合计	12,826,271.12		

(6) 本报告期计提、收回或转回的坏账准备情况:

本期计提坏账准备金额 323,258.12 元; 本期转回坏账准备金额 480,000.00 元。

其中: 本期坏账准备收回或转回金额重要的:

单位名称	收回或转回金额	转回坏账准备	收回方式	收回原因
安徽新昊天贸易有限公司	800,000.00	480,000.00	银行存款收回	双方协商收回
合计	800,000.00	480,000.00		

(7) 本报告期无核销的应收账款。

(8) 报告期末，应收账款金额前五名单位情况：

客户名称	应收余额	坏账准备	占应收账款总额比例
中国建筑第二工程局有限公司	25,220,301.99	1,513,218.12	17.58%
中核华辰建筑工程有限公司	18,872,715.84	1,132,362.95	13.16%
浙江三一装备有限公司	16,030,034.04	961,802.04	11.17%
三一重机有限公司	13,746,781.26	824,806.88	9.58%
上海龙核国际贸易有限公司	12,524,070.12	751,444.21	8.73%
合计	86,393,903.25	5,183,634.20	60.22%

4、应收款项融资

(1) 应收款项分类列示：

项目	期末余额	期初余额
应收票据	183,549,102.99	82,054,252.59
应收账款		31,310,000.00
减：坏账准备		1,878,600.00
合计	183,549,102.99	111,485,652.59

(2) 应收票据：

种类	期末余额	期初余额
银行承兑汇票	170,651,085.05	56,769,538.85
商业承兑汇票	12,898,017.94	25,284,713.74
合计	183,549,102.99	82,054,252.59

期末公司已质押的应收票据金额：

种类	期末已质押金额
银行承兑汇票	156,054,077.29
商业承兑汇票	
合计	156,054,077.29

期末已背书或贴现且在资产负债表日尚未到期的应收票据：

种类	期末终止确认金额	期末未终止确认金额
银行承兑汇票	385,316,282.61	62,000,000.00
商业承兑汇票	327,636,971.67	
合计	712,953,254.28	62,000,000.00

(3) 应收账款：

种类	期末余额	期初余额
----	------	------

种类	期末余额	期初余额
用于保理融资的应收账款		31,310,000.00
合计		31,310,000.00

5、预付款项

(1) 预付款项按账龄列示:

账龄	期末余额		期初余额	
	金额	比例 (%)	金额	比例 (%)
1 年以内	352,381,023.13	99.92%	176,996,426.66	100.00%
1 至 2 年	281,404.32	0.08%	4,039.21	0.00%
2 至 3 年			154.30	0.00%
合计	352,662,427.45	100.00%	177,000,620.17	100.00%

(2) 预付款项金额前五名单位情况:

往来单位名称	与本公司关系	金额	比例
舞阳钢铁有限责任公司	供应商	149,991,383.23	42.53%
唐山中厚板材有限公司	供应商	67,705,468.36	19.20%
五矿营口中板有限责任公司	供应商	53,195,397.29	15.08%
南阳汉冶特钢有限公司	供应商	38,886,070.99	11.03%
江苏南钢板材销售有限公司	供应商	16,198,074.93	4.59%
合计		325,976,394.80	92.43%

6、其他应收款

(1) 分类情况:

种类	期末余额	期初余额
应收利息		
应收股利		
其他应收款	5,628,083.62	5,296,039.29
合计	5,628,083.62	5,296,039.29

注: 上表中其他应收款指扣除应收利息、应收股利后的其他应收款。

(2) 其他应收款:

1) 按账龄披露:

账龄	期末账面余额
1 年以内	4,916,259.17
1 至 2 年	1,000,000.00

2至3年	109,000.00
3至4年	1,000.00
合计	6,026,259.17

2) 其他应收款按款项性质分类情况:

款项的性质	期末账面余额	期初账面余额
关联方资金往来	500,000.00	
保证金及押金	5,459,716.50	5,513,617.40
其他应收及暂付款	66,542.67	165,982.58
合计	6,026,259.17	5,679,599.98

3) 坏账准备计提情况:

坏账准备	第一阶段	第二阶段	第三阶段	合计
	未来12个月预期信用损失	整个存续期预期信用损失(未发生信用减值)	整个存续期预期信用损失(已发生信用减值)	
2020年1月1日余额	383,560.69			383,560.69
2020年1月1日其他应收款账面余额在本期	383,560.69			383,560.69
--转入第二阶段				
--转入第三阶段				
坏账准备	第一阶段	第二阶段	第三阶段	合计
	未来12个月预期信用损失	整个存续期预期信用损失(未发生信用减值)	整个存续期预期信用损失(已发生信用减值)	
--转回第二阶段				
--转回第一阶段				
本期计提	14,614.86			14,614.86
本期转回				
本期转销				
本期核销				
其他变动				
2020年12月31日余额	398,175.55			398,175.55

4) 本期无核销的其他应收款情况。

5) 按欠款方归集的期末余额前五名的其他应收款情况:

单位名称	款项的性质	期末余额	账龄	占其他应收款期末余额合计数的比例	坏账准备期末余额
柳州钢铁股份有限公司	保证金	1,000,000.00	1年以内	16.59%	60,000.00
唐山中厚板材有限公司	保证金	1,000,000.00	1年以内	16.59%	60,000.00

单位名称	款项的性质	期末余额	账龄	占其他应收款期末余额合计数的比例	坏账准备期末余额
中化建国际招标有限责任公司	保证金	800,000.00	1年以内	13.28%	48,000.00
广西钢铁集团有限公司	保证金	500,000.00	1年以内	8.30%	30,000.00
南京鑫智链科技信息有限公司	保证金	500,000.00	1年以内	8.30%	
合计		3,800,000.00		63.06%	198,000.00

7、 存货

(1) 存货分类:

项目	期末余额			期初余额		
	账面余额	跌价准备	账面价值	账面余额	跌价准备	账面价值
原材料	2,557,551.77		2,557,551.77	1,571,591.53		1,571,591.53
库存商品	443,631,020.99	46,011,450.38	397,619,570.61	242,446,766.29	45,353,356.83	197,093,409.46
合计	446,188,572.76	46,011,450.38	400,177,122.38	244,018,357.82	45,353,356.83	198,665,000.99

(2) 存货跌价准备

项目	期初余额	本期增加金额			本期减少金额		期末余额
		计提	其他	转回	转销	其他	
库存商品	45,353,356.83	46,011,450.38			45,353,356.83		46,011,450.38
合计	45,353,356.83	46,011,450.38			45,353,356.83		46,011,450.38

8、 其他流动资产

项目	期末余额	期初余额
预缴及待抵扣税金	2,737,930.07	4,049,452.73
待摊费用(房租、租赁费)	1,763,624.99	364,620.73
合计	4,501,555.06	4,414,073.46

9、 固定资产

(1) 分类情况

种类	期末余额	期初余额
固定资产	14,605,720.14	10,946,292.45
固定资产清理		
合计	14,605,720.14	10,946,292.45

(2) 固定资产情况:

项目	机器设备	办公设备及其他	运输设备	合计
一、账面原值：				
1.期初余额	16,195,905.72	1,950,375.07	1,046,661.31	19,192,942.10
2.本期增加金额	5,939,234.41	1,575,317.19	107,858.41	7,622,410.01
(1) 购置	3,762,243.26	1,575,317.19	107,858.41	5,445,418.86
(2) 在建工程转入	2,176,991.15			2,176,991.15
(3) 分类调整				
3.本期减少金额	4,143,687.66	118,943.28	92,914.00	4,355,544.94
(1) 处置或报废	4,143,687.66	118,943.28	92,914.00	4,355,544.94
4.期末余额	17,991,452.47	3,406,748.98	1,061,605.72	22,459,807.17
二、累计折旧				
1.期初余额	6,873,934.83	885,457.52	487,257.30	8,246,649.65
2.本期增加金额	1,627,508.70	303,454.51	130,313.84	2,061,277.05
(1) 计提	1,627,508.70	303,454.51	130,313.84	2,061,277.05
(2) 分类调整				
项目	机器设备	办公设备及其他	运输设备	合计
3.本期减少金额	2,316,915.49	48,655.88	88,268.30	2,453,839.67
(1) 处置或报废	2,316,915.49	48,655.88	88,268.30	2,453,839.67
4.期末余额	6,184,528.04	1,140,256.15	529,302.84	7,854,087.03
三、减值准备				
1.期初余额				
2.本期增加金额				
(1) 存货转固转入				
3.本期减少金额				
(1) 处置或报废				
4.期末余额				
四、账面价值				
1.期末账面价值	11,806,924.43	2,266,492.83	532,302.88	14,605,720.14
2.期初账面价值	9,321,970.89	1,064,917.55	559,404.01	10,946,292.45

(3) 公司无暂时闲置的重要固定资产、无通过融资租赁租入的固定资产、无通过经营租赁租出的固定资产。

10、 在建工程

(1) 分类情况

种类	期末余额	期初余额
在建工程	1,541,580.98	3,265,415.99
工程物资		
合计	1,541,580.98	3,265,415.99

(2) 在建工程情况:

项目	期末余额			期初余额		
	账面余额	减值准备	账面净值	账面余额	减值准备	账面净值
金陵钢宝网三期信息化	1,541,580.98		1,541,580.98	1,088,424.84		1,088,424.84
2#行车				2,176,991.15		2,176,991.15
合计	1,541,580.98		1,541,580.98	3,265,415.99		3,265,415.99

(2) 重要在建工程项目本期变动情况:

项目名称	预算数	期初余额	本期增加	本期转入固定资产金额	期末余额	工程累计投入占预算比例(%)	工程进度	利息资本化累计金额	资金来源
金陵钢宝网三期信息化	3,123,893.81	1,088,424.84	453,156.14		1,541,580.98	72.58%	49%		自有资金
2#行车	2,176,991.15	2,176,991.15		2,176,991.15		100.00%	已转固		自有资金
合计	4,300,884.96	3,265,415.99	453,156.14	2,176,991.15	1,541,580.98				

11、 无形资产

(1) 无形资产情况:

项目	软件产品	合计
一、账面原值		
1.期初余额	2,096,581.19	2,096,581.19
2.本期增加金额		
(1)购置		
3.本期减少金额		
(1)处置		
4.期末余额	2,096,581.19	2,096,581.19
二、累计摊销		
1.期初余额	1,677,264.96	1,677,264.96
2.本期增加金额	419,316.23	419,316.23
(1)计提	419,316.23	419,316.23
3.本期减少金额		

项目	软件产品	合计
(1)处置		
4.期末余额	2,096,581.19	2,096,581.19
三、减值准备		
1.期初余额		
2.本期增加金额		
(1)计提		
3.本期减少金额		
(1)处置		
4.期末余额		
四、账面价值		
1.期末账面价值		
2.期初账面价值	419,316.23	419,316.23

12、 长期待摊费用

项目	期初余额	本期增加	本期摊销额	其他减少额	期末余额
金贸库地坪和围墙工程	631,480.50		94,445.40		537,035.10
合计	631,480.50		94,445.40		537,035.10

13、 递延所得税资产/递延所得税负债

(1) 未经抵销的递延所得税资产

项目	期末余额		期初余额	
	可抵扣暂时性差异	递延所得税资产	可抵扣暂时性差异	递延所得税资产
资产减值准备	61,369,689.73	15,342,422.44	62,732,323.20	15,683,080.80
政府补助	8,262,362.00	2,065,590.50		
可抵扣亏损	289,747.28	72,436.82		
合计	69,921,799.01	17,480,449.76	62,732,323.20	15,683,080.80

(2) 未经抵销的递延所得税负债

项目	期末余额		期初余额	
	应纳税暂时性差异	递延所得税负债	应纳税暂时性差异	递延所得税负债
固定资产一次性折旧扣除	6,458,849.09	1,614,712.27		
交易性金融资产	164,000.00	41,000.00		
合计	6,622,849.09	1,655,712.27		

(3) 以抵销后净额列示的递延所得税资产或负债：

项目	递延所得税资产和 负债期末互抵金额	抵销后递延所得 税资产或负债期 末余额	递延所得税资产和负 债期初互抵金额	抵销后递延所得 税资产或负债期 初余额
递延所得税资产	352,143.16	17,128,306.60		15,683,080.80
递延所得税负债	352,143.16	1,303,569.11		

14、 短期借款

(1) 短期借款分类：

借款类别	期末余额	期初余额
保证借款	800,000.00	10,000,000.00
质押保证借款		31,310,000.00
质押借款	62,000,000.00	
合计	62,800,000.00	41,310,000.00

(2) 本公司无逾期未偿还短期借款情况。

15、 应付票据

(1) 分类情况：

种类	期末余额	期初余额
应付票据	113,485,897.94	68,127,014.03
合计	113,485,897.94	68,127,014.03

(2) 应付票据

票据种类	期末余额	期初余额
银行承兑汇票	113,485,897.94	68,127,014.03
合计	113,485,897.94	68,127,014.03

(3) 截至报告期末无到期未付的应付票据总额（上期末：无）。

16、 应付账款

(1) 分类情况：

项目	期末余额	期初余额
应付购货及劳务款	322,764,067.85	201,108,063.15
应付工程及设备款		
合计	322,764,067.85	201,108,063.15

(2) 截至 2020 年 12 月 31 日无重要的账龄超过 1 年的应付账款。

17、 合同负债

(1) 合同负债列示：

项目	期末余额	期初余额
----	------	------

预收货款	309,507,493.59	169,691,293.91
合计	309,507,493.59	169,691,293.91

注：

(2) 截至 2020 年 12 月 31 日无重要的账龄超过 1 年的合同负债。

18、 应付职工薪酬

(1) 应付职工薪酬列示

项目	期初余额	本期增加	本期减少	期末余额
一、短期薪酬	10,978,625.26	33,820,449.68	31,312,897.99	13,486,176.95
二、离职后福利-设定提存计划		364,700.61	364,700.61	
三、辞退福利				
四、一年内到期的其他福利				
合计	10,978,625.26	34,185,150.29	31,677,598.60	13,486,176.95

(2) 短期薪酬列示

项目	期初余额	本期增加	本期减少	期末余额
1、工资、奖金、津贴和补贴	10,925,057.97	29,925,900.98	27,746,459.18	13,104,499.77
2、职工福利费		1,155,564.91	1,155,564.91	
3、社会保险费		993,269.87	993,269.87	
其中：医疗保险费		886,081.63	886,081.63	
工伤保险费		10,167.68	10,167.68	
生育保险费		97,020.56	97,020.56	
4、住房公积金		1,413,583.14	1,413,583.14	
5、工会经费和职工教育经费	53,567.29	332,130.78	4,020.89	381,677.18
6、短期带薪缺勤				
7、短期利润分享计划				
8、股份支付				
合计	10,978,625.26	33,820,449.68	31,312,897.99	13,486,176.95

(3) 设定提存计划列示

项目	期初余额	本期增加	本期减少	期末余额
1、基本养老保险		352,597.95	352,597.95	
2、失业保险费		12,102.66	12,102.66	
3、企业年金缴费				
合计		364,700.61	364,700.61	

19、 应交税费

项目	期末余额	期初余额
增值税	636,548.10	
个人所得税	326,137.04	55,569.20
印花税	127,467.76	76,742.10
企业所得税	19,742,234.33	24,671,155.34
合计	20,832,387.23	24,803,466.64

20、 其他应付款

(1) 分类情况:

种类	期末余额	期初余额
应付利息		453,295.35
应付股利		
其他应付款[注]	27,359,602.31	10,820,864.00
合计	27,359,602.31	11,274,159.35

注：其他应付款为扣除应付利息和应付股利之后的其他应付款。

(2) 应付利息

项目	期末余额	期初余额
短期借款应付利息		14,620.83
关联方资金占用利息		438,674.52
合计		453,295.35

(3) 按款项性质列示其他应付款

项目	期末余额	期初余额
关联方往来	3,302,571.68	
押金、保证金、质保金	13,533,229.42	8,868,300.00
限制性股票回购义务款	10,378,800.00	
其他	145,001.21	1,952,564.00
合计	27,359,602.31	10,820,864.00

(4) 截至 2020 年 12 月 31 日无重要的账龄超过 1 年的其他应付款。

21、 其他流动负债

项目	期末余额	期初余额
预提运费	7,742,438.71	16,782,630.34
预提外包劳务费	125,000.00	868,907.62
预提切割费上力费	2,900,556.24	396,864.00
预提中介咨询费		2,844,752.90
待转销项税	40,235,974.17	22,059,868.21
合计	51,003,969.12	42,953,023.07

22、 递延收益

项目	期初余额	本期增加	本期减少	期末余额	形成原因
政府补助		12,021,192.00	3,758,830.00	8,262,362.00	
合计		12,021,192.00	3,758,830.00	8,262,362.00	

政府补助的明细项目：

负债项目	期初余额	本期新增补助金额	本期计入其他收益金额	期末余额	与资产相关/与收益相关
2020年省级现代服务业发展专项资金投资补助公共服务平台项目【注1】		3,000,000.00		3,000,000.00	与收益相关
产融互联网平台升级项目【注2】		9,021,192.00	3,758,830.00	5,262,362.00	与收益相关
合计		12,021,192.00	3,758,830.00	8,262,362.00	

注1：南京市发展和改革委员会及南京市财政局根据江苏省发展和改革委员会及江苏省财政厅下发的《关于组织申报2020年省级现代服务业发展专项资金项目的通知》（苏发改[2020]124号）要求，于2020年11月给予公司3,000,000.00元专项经费，截止2020年12月31日专项经费尚未使用。

注2：南京智能制造产业园与公司签订了项目合作协议，协议约定公司建设产融互联网平台升级项目，南京智能制造产业园提供9,021,192.00元的项目经费，2020年7月，公司已经收到上述款项，截止2020年12月31日项目经费5,262,362.00元尚未使用。

23、 股本

项目	期初余额	本期增减(+, -)					期末余额
		发行新股	送股	公积金转股	其他	小计	
南京钢铁股份有限公司	87,625,000.00						87,625,000.00

项目	期初余额	本期增减 (+, -)					期末余额
		发行新股	送股	公积金转股	其他	小计	
江苏金恒信息科技股份有限公司	10,000,000.00						10,000,000.00
南京南钢产业发展有限公司	12,375,000.00						12,375,000.00
自然人股东	15,125,000.00						15,125,000.00
南京金慧商务咨询管理中心（有限合伙）	12,375,000.00						12,375,000.00
江苏天工投资管理有限公司	6,670,000.00						6,670,000.00
杜军	6,670,000.00						6,670,000.00
合计	150,840,000.00						150,840,000.00

24、 资本公积

项目	期初余额	本期增加	本期减少	期末余额
资本溢价（股本溢价）	27,769,241.65			27,769,241.65
其他资本公积	8,262,000.00	4,916,151.69		13,178,151.69
合计	36,031,241.65	4,916,151.69		40,947,393.34

25、 库存股

项目	期初余额	本期增加	本期减少	期末余额
限制性股票		10,378,800.00		10,378,800.00
合计		10,378,800.00		10,378,800.00

注：根据公司 2020 年 12 月第六次临时股东大会审议通过的《持股平台股权变动计划》，若截至第三个解锁期届满，本次持股平台变动股权仍存在部分或全部不得解锁的情形，则针对未解锁的股票，公司有权在情况发生之日起一年内按初始认购价格（即受让对象认购股票的价格）加上回购启动时中国人民银行同时期公布的三年期存款基准利率产生的利息予以回购。报告期末，尚未解锁的股份数为 4,185,000.00 股，公司增加限制性股票回购义务款项 10,378,800.00 元。

26、 专项储备

项目	期初余额	本期增加	本期减少	期末余额
安全生产费	527,121.12	-206,188.40	320,932.72	
合计	527,121.12	-206,188.40	320,932.72	

27、 盈余公积

项目	期初余额	本期增加	本期减少	期末余额
----	------	------	------	------

项目	期初余额	本期增加	本期减少	期末余额
法定盈余公积	13,419,266.56	5,608,848.08		19,028,114.64
合计	13,419,266.56	5,608,848.08		19,028,114.64

28、 未分配利润

项目	金额	提取或分配比例
调整前上期末未分配利润	153,853,732.71	
调整期初未分配利润合计数（调增+，调减-）		
调整后期初未分配利润	153,853,732.71	
加：本期归属于母公司所有者的净利润	81,326,459.59	
减：提取法定盈余公积	5,608,848.08	10%
提取任意盈余公积		
提取一般风险准备		
应付普通股股利	18,100,800.00	
转作股本的普通股股利		
期末未分配利润	211,470,544.22	

29、 营业收入和营业成本

项目	本期发生额		上期发生额	
	收入	成本	收入	成本
主营业务	6,609,420,598.18	6,409,423,470.61	5,620,836,590.66	5,403,383,052.04
其他业务				
合计	6,609,420,598.18	6,409,423,470.61	5,620,836,590.66	5,403,383,052.04

按产品分类：

项目	本期发生额		上期发生额	
	收入	成本	收入	成本
网上零售	2,613,924,689.86	2,531,426,418.69	2,644,891,921.98	2,563,900,544.65
定制配送	3,412,122,955.81	3,304,460,715.27	2,826,280,044.46	2,698,050,995.36
其中：钢材	3,087,659,138.13	2,982,198,618.76	2,688,872,319.70	2,561,685,810.98
其他产品	324,463,817.68	322,262,096.52	137,407,724.76	136,365,184.38
再生资源	561,348,334.38	556,694,670.10	135,360,528.57	132,982,787.01
其中：竞价服务	2,706,134.38	541,848.96	51,600,928.57	49,496,430.17
贸易服务	558,642,200.00	556,152,821.14	83,759,600.00	83,486,356.84
云仓储服务	22,024,618.13	16,841,666.55	14,304,095.65	8,448,725.02
合计	6,609,420,598.18	6,409,423,470.61	5,620,836,590.66	5,403,383,052.04

2020 年度营业收入分解如下：

项目	钢材产品	非钢材产品	劳务	合计
	中国	中国		
主营业务收入				
其中：在某一时点确认	6,260,226,027.99	324,463,817.68	24,730,752.51	6,609,420,598.18
在某一时段内确认				
合计	6,260,226,027.99	324,463,817.68	24,730,752.51	6,609,420,598.18

于 2020 年 12 月 31 日，本公司已签订合同但尚未履行完毕的履约义务所对应的收入金额为 309,507,493.59 元，本公司预计将于 2021 年度全部确认收入。

30、 税金及附加

项目	本期发生额	上期发生额
城建税	926,444.18	2,057,164.62
教育费附加	661,745.85	1,469,403.27
印花税	940,396.76	798,393.46
车船使用税	660.00	1,727.84
合计	2,529,246.79	4,326,689.19

31、 销售费用

项目	本期发生额	上期发生额
仓储费及装卸劳务费	123,397.55	974,175.67
运输费		36,662,198.93
薪酬费用	7,385,682.35	7,357,342.02
业务招待费	780,565.15	569,714.73
差旅费	679,076.80	754,911.50
钢材加工费		36,715.86
其他	124,876.67	298,622.79
合计	9,093,598.52	46,653,681.50

32、 管理费用

项目	本期发生额	上期发生额
职工薪酬	22,940,692.24	14,493,417.45
折旧费	325,148.90	258,357.76
修理费	125,574.20	89,962.23
业务招待费	1,725,165.86	1,380,962.33
办公费	497,043.41	447,455.82
无形资产摊销	419,316.23	419,316.24
运输费	224,095.88	293,334.77

项目	本期发生额	上期发生额
水电费	400,635.87	71,432.41
租赁费	194,499.69	390,412.45
咨询、审计、评估等中介费用	2,592,467.84	1,608,976.11
诉讼费	472,373.22	62,247.00
安全生产费用	-206,188.40	1,034,001.63
其他	1,366,830.59	1,915,647.15
合计	31,077,655.53	22,465,523.35

33、 研发费用

项目	本期发生额	上期发生额
职工薪酬	3,236,353.85	4,309,700.42
技术研究费	1,393,516.43	214,155.96
电商平台开发及运营费	87,689.37	122,641.51
差旅费		2,227.45
合计	4,717,559.65	4,648,725.34

34、 财务费用

项目	本期发生额	上期发生额
利息支出	11,182,023.47	18,316,459.28
其中：内部利息支出	4,235,370.83	8,351,342.16
银行贷款利息	939,698.35	3,668,075.85
贴现支出	6,006,954.29	6,297,041.27
减：利息收入	2,889,729.85	2,131,412.95
手续费	271,823.49	1,263,889.50
合计	8,564,117.11	17,448,935.83

35、 其他收益

计入当期损益的政府补助：

项目	本期发生额	上期发生额	与资产相关/与收益相关	计入当期非经常性损益的金额
递延收益分摊[注]	3,758,830.00		与收益相关	3,758,830.00
沿江企业扶持奖励金	1,068,255.00	1,405,753.00	与收益相关	1,068,255.00
南京江北新区智能制造产业园创新发展专项资金项目	5,490,000.00		与收益相关	5,490,000.00
瞪羚企业专项扶持资金	2,000,000.00		与收益相关	2,000,000.00
开放型经济发展专项资金	100,000.00		与收益相关	100,000.00

项目	本期发生额	上期发生额	与资产相关/与收益相关	计入当期非经常性损益的金额
其他	357,560.31	14,394.70	与收益相关	357,560.31
合计	12,774,645.31	1,420,147.70		12,774,645.31

注：参见财务报表附注五、22。

36、 投资收益

项目	本期发生额	上期发生额	计入当期非经常性损益的金额
处置交易性金融资产取得的投资收益	-971,856.66		-971,856.66
购买保本型理财产品收益		448,724.06	
合计	-971,856.66	448,724.06	-971,856.66

37、 公允价值变动收益

产生公允价值变动收益的来源	本期发生额	上期发生额
交易性金融资产	164,000.00	
其中：衍生金融工具产生的公允价值变动收益	164,000.00	
合计	164,000.00	

38、 信用减值损失

项目	本期发生额	上期发生额
应收款项坏账准备	156,741.88	663,548.32
其他应收款坏账准备	-14,614.86	35,220.39
应收款项融资减值准备	1,878,600.00	-1,878,600.00
合计	2,020,727.02	-1,179,831.29

39、 资产减值损失

项目	本期发生额	上期发生额
存货跌价准备	-46,011,450.38	-37,196,704.05
合计	-46,011,450.38	-37,196,704.05

40、 资产处置收益

项目	本期发生额	上期发生额
固定资产处置收益	-863,477.14	
合计	-863,477.14	

41、 营业外收入

(1) 分类情况

项目	本期发生额	上期发生额	计入当期非经常性损益的金额
非流动资产报废收益		10,832.48	
补偿金	379,863.69	898,506.44	379,863.69
无法支付的应付账款	73.11	202,704.72	73.11
其他	7,333.58	26,205.65	7,333.58
合计	387,270.38	1,138,249.29	387,270.38

42、 营业外支出

项目	本期发生额	上期发生额	计入当期非经常性损益的金额
非常损失		100,000.00	
盘亏损失			
罚款支出	25,307.08	857.59	25,307.08
非流动资产报废损失	14,964.25	42,107.02	14,964.25
其他	146,478.85	17,268.76	146,478.85
合计	186,750.18	160,233.37	186,750.18

43、 所得税费用

项目	本期发生额	上期发生额
本期所得税费用	30,143,255.42	21,025,165.77
递延所得税费用	-141,656.69	-406,976.88
合计	30,001,598.73	20,618,188.89

本期会计利润与所得税费用的调整过程：

项目	本期发生额
利润总额	111,328,058.32
按法定/适用税率计算的所得税费用	27,832,014.58
调整以前期间所得税的影响	2,305,143.49
不可抵扣的成本、费用和损失的影响	-135,559.34
本期未确认递延所得税资产的可抵扣暂时性差异或可抵扣亏损的影响	
所得税费用	30,001,598.73

44、 现金流量表项目

(1) 收到的其他与经营活动有关的现金

项目	本期发生额	上期发生额
----	-------	-------

项目	本期发生额	上期发生额
利息收入	2,610,523.37	2,131,412.95
收到的政府补助款	20,728,412.31	1,420,147.70
收到的各类保证金、订金及押金等	23,635,977.52	51,773,647.46
收到其他资金往来款	300,000.00	924,712.09
其他营业外收入	695,792.27	
合计	47,970,705.47	56,249,920.20

(2) 支付的其他与经营活动有关的现金

项目	本期发生额	上期发生额
支付各项费用	55,299,956.63	48,790,517.86
支付的各类保证金、订金及押金	21,275,294.02	48,399,813.46
其他	2,725,771.25	618,708.43
合计	79,301,021.90	97,809,039.75

(3) 支付的其他与投资活动有关的现金

项目	本期发生额	上期发生额
期货保证金	481,900.00	
合计	481,900.00	

(4) 支付的其他与筹资活动有关的现金

项目	本期发生额	上期发生额
支付的担保费用	197,329.19	708,027.74
合计	197,329.19	708,027.74

45、 现金流量表补充资料

(1) 现金流量表补充资料

项目	本期金额	上期金额
一、将净利润调节为经营活动的现金流量：		
净利润	81,326,459.59	65,762,146.86
加：资产减值准备	43,990,723.36	38,376,535.34
固定资产折旧、油气资产折耗、生产性生物资产折旧	2,061,277.05	1,890,976.07
无形资产摊销	419,316.23	419,316.24
长期待摊费用摊销	94,445.40	69,596.92
处置固定资产、无形资产和其他长期资产的损失 （收益以“-”号填列）	863,477.14	
固定资产报废损失（收益以“-”号填列）	14,964.25	31,274.54
公允价值变动损失（收益以“-”号填列）	-164,000.00	
财务费用（收益以“-”号填列）	5,175,069.18	19,416,459.28
投资损失（收益以“-”号填列）	971,856.66	-448,724.06

项目	本期金额	上期金额
递延所得税资产减少（增加以“-”号填列）	-1,445,225.80	-406,976.88
递延所得税负债增加（减少以“-”号填列）	1,303,569.11	
存货的减少（增加以“-”号填列）	-202,170,214.94	-28,297,604.96
经营性应收项目的减少（增加以“-”号填列）	-191,615,769.80	86,476,904.03
经营性应付项目的增加（减少以“-”号填列）	278,499,425.90	-38,617,161.16
其他	4,916,151.69	953,307.70
经营活动产生的现金流量净额	24,241,525.01	145,626,049.92
二、不涉及现金收支的重大投资和筹资活动：		
债务转为资本		
一年内到期的可转换公司债券		
融资租入固定资产		
三、现金及现金等价物净变动情况：		
现金的期末余额	224,830,733.78	174,019,259.41
减：现金的期初余额	174,019,259.41	63,942,078.77
现金等价物的期末余额		
减：现金等价物的期初余额		
现金及现金等价物净增加额	50,811,474.37	110,077,180.64

（2）现金及现金等价物的构成

项目	期末余额	期初余额
一、现金	224,830,733.78	174,019,259.41
其中：库存现金		
可随时用于支付的银行存款	224,465,010.64	173,974,779.61
可随时用于支付的其他货币资金	365,723.14	44,479.80
二、现金等价物		
其中：三个月内到期的债券投资		
三、现金及现金等价物余额	224,830,733.78	174,019,259.41

46、 所有权或使用权受到限制的资产

项目	金额	受限制的原因
货币资金-其他货币资金	8,900,686.24	银行承兑保证金、期货保证金
应收票据	62,000,000.00	质押的应收票据

六、合并范围变更

1、非同一控制下企业合并

报告期，本公司未发生非同一控制下企业合并、反向购买。

2、同一控制下企业合并

报告期，本公司未发生同一控制下企业合并、反向购买。

3、其他原因导致的合并范围变动

新设子公司：

(1) 江苏数一科技服务有限公司：系由本公司出资组建的全资子公司，注册资本 5000 万元。经营范围：供应链管理服务；信息技术咨询服务；信息系统集成服务；信息系统运行维护服务；区块链技术相关软件和服务；企业管理；市场调查；普通货物仓储服务（不含危险化学品等需许可审批的项目）；广告设计、代理；装卸搬运；劳务服务（不含劳务派遣）（除依法须经批准的项目外，凭营业执照依法自主开展经营活动）

七、在其他主体中权益的披露

1、在子公司中的权益

(1) 企业集团的构成

子公司名称	主要经营地	注册地	业务性质	持股比例		取得方式
				直接	间接	
江苏南钢钢材现货贸易有限公司	南京	南京	自营和代理各类商品及技术的贸易、进出口业务	100.00%		同一控制下企业合并
江苏南钢钢材加工配送有限公司	南京	南京	冶金技术咨询服务；金属材料加工、配送、仓储、搬运装卸服务等	100.00%		设立
江苏数一科技服务有限公司	南京	南京	供应链管理服务；信息技术咨询服务；广告设计、代理；装卸搬运等	100.00%		设立

本公司在上述子公司的持股比例与表决权比例相同。

(2) 本公司不存在使用企业集团资产和清偿企业集团债务存在重大限制的情形。

(3) 本公司不存在向纳入合并财务报表范围的结构化主体提供财务支持或其他支持，或者有意图提供此类支持的情形。

2、报告期，本公司无合营安排或联营企业。

八、与金融工具相关的风险

本公司的主要金融工具包括应收及应付款项，银行存款、银行借款等。相关金融工具详情于各附注披露。与这些金融工具有关的风险，以及本公司为降低这些风险所采取的风险管

理政策如下所述。本公司管理层对这些风险敞口进行管理和监控以确保将上述风险控制在限定的范围之内。

1、市场风险

(1) 外汇风险：于资产负债表日，本公司未持有外币资产及外币负债，也无境外经营，故不存在受外汇风险之影响。

(2) 利率风险—公允价值变动风险，本公司的因利率变动引起金融工具公允价值变动的风险主要来自固定利率的短期银行借款，与母公司南钢股份应付账款,由于固定利率借款主要为短期借款与母公司南钢股份应付账款，因此本公司之董事认为公允价值变动风险并不重大。本公司目前无利率对冲的政策。

(3) 其他价格风险，本公司在资产负债表日以其公允价值列示的还包括套期以外的衍生金融资产（期货投资），期货投资主要通过国内依法批准成立的期货交易所开展跨期套利和期现套利等业务。于 2020 年 12 月 31 日，如衍生金融资产的价格上升/降低 10%，则本公司的税前利润将会增加/减少约人民币 44.70 万元。

2、信用风险

于 2020 年 12 月 31 日，可能引起本公司财务损失的最大信用风险敞口主要来自于合同另一方未能履行义务而导致本公司金融资产产生的损失，合并资产负债表中已确认的金融资产的账面金额。

为降低信用风险，本公司控制信用额度、进行信用审批，并执行其他监控程序以确保采取必要的措施回收过期债权；货币资金的信用风险是有限的，因为交易对手是声誉良好并拥有较高信用评级的银行；应收票据包括银行承兑汇票和商业承兑汇票，本公司管理层评估承兑方的信用均为良好，违约风险很小。此外，本公司于每个资产负债表日根据应收款项的回收情况，计提充分的坏账准备，具体情况参见附注五、3，4。因此，本公司认为所承担的信用风险已经大为降低。

3、流动风险

管理流动风险时，本公司保持管理层认为充分的现金及现金等价物并对其进行监控，以满足本公司经营需要、并降低现金流量波动的影响；本公司在必要时能够从控股股东及其关联方获得信用支持。

综上所述，本公司管理层认为本公司所承担的流动风险较低，对本公司的经营和财务报表不构成重大影响，本财务报表系在持续经营假设的基础上编制。

九、公允价值的披露

1、于2020年12月31日，以公允价值计量的资产和负债的公允价值

项目	期末公允价值			
	第一层次公允价值计量	第二层次公允价值计量	第三层次公允价值计量	合计
一、持续的公允价值计量				
(一)以公允价值计量且变动计入当期损益的金融资产	164,000.00			164,000.00
1. 交易性金融资产	164,000.00			164,000.00
(1) 债务工具投资				
(2) 权益工具投资				
(3) 衍生金融资产	164,000.00			164,000.00
(4) 其他				
2. 指定以公允价值计量且其变动计入当期损益的金融资产				
(1) 债务工具投资				
(2) 权益工具投资				
(二)以公允价值计量且其变动计入其他综合收益的金融资产				
(1) 其他债权投资				
(2) 其他权益工具投资				
(3) 其他（应收款项融资）			183,549,102.99	183,549,102.99
持续以公允价值计量的资产总额	164,000.00		183,549,102.99	183,713,102.99
持续以公允价值计量的负债总额				

除上述金融资产和金融负债以外，其他不以公允价值计量的金融资产和金融负债的账面价值与公允价值相差很小。本公司以导致各层次之间转换的事项发生日为确认各层次之间转换的时点。本公司的金融资产及金融负债的公允价值计量未发生第一层次和第二层次之间的转换，亦无转入或转出第三层次的情况。

2、持续和非持续第二层次、第三层次公允价值计量项目之估值技术说明

对于不在活跃市场上交易的金融工具，采用第二层次公允价值计量，即直接（即价格）或间接（即从价格推导出）地使用除第一层次中的资产或负债的市场报价之外的可观察输入值。本公司管理层认为成本代表了持有的因销售商品收到且后续主要背书转让或贴现的银行承兑汇票及商业票据期末公允价值（第三层次）之最佳估计。

十、关联方及关联方交易

1、本公司的母公司

母公司名称	企业类型	注册地	业务性质	股本（元）	母公司对本公司直接及间接持股比例(%)	母公司对本公司的表决权比例(%)
南京钢铁股份有限公司	股份公司（上市）	中国南京	钢铁生产、销售	6,142,870,142.00	72.92%	72.92%

本公司最终实际控制人为自然人——郭广昌。

2、本公司的子公司情况

参见附注七、1。

3、本公司的其他关联方情况

关联方名称	与本公司的关系
北京南钢钢材销售有限公司	同一母公司
南京南钢产业发展有限公司	同一母公司
南京金瀚环保科技有限公司	同一母公司
上海南钢物资销售有限公司	同一母公司
南京钢铁集团国际经济贸易有限公司	同受一方控制
宿迁南钢金鑫轧钢有限公司	同受一方控制
南京钢铁有限公司	同受一方控制
安徽金安矿业有限公司	同受一方控制
江苏金恒信息科技股份有限公司	同受一方控制
南京钢铁联合有限公司	同受一方控制
上海复星高科技集团财务有限公司	同受一方控制 （母公司之实质控制人控制企业）
南京南钢钢铁联合有限公司	母公司之第一大股东
南京钢铁集团有限公司	持有南京南钢钢铁联合有限公司 40%股权
安徽金元素复合材料有限公司	母公司之子公司南京南钢产业发展有限公司参股 40%股权
南京金江冶金炉料有限公司	同受一方控制
宁波南钢钢材销售有限公司	同受一方控制
江苏南钢环宇贸易有限公司	同受一方控制
江苏南钢板材销售有限公司	同受一方控制
南京鑫智链科技信息有限公司	同受一方控制
南京天芯云数据服务有限公司	同受一方控制
霍邱绿源胶凝材料有限公司	安徽金安矿业有限公司之全资子公司
海南矿业股份有限公司	同受一方控制
复星旅游文化集团及其子公司	同受一方控制
安阳复星合力新材料股份有限公司	母公司持股 34%
江苏南钢特殊钢有限公司	母公司持股 25%

关联方名称	与本公司的关系
江苏南钢鑫洋供应链有限公司	母公司之子公司南京南钢产业发展有限公司全资子公司
量富征信管理有限公司	同受一方控制
凯勒（南京）新材料科技有限公司	同受一方控制

4、关联交易情况

(1) 向关联方采购商品（资产）/接受劳务情况

关联方	关联交易内容	本期发生额	上期发生额
安徽金元素复合材料有限公司	采购钢材		202,715.94
霍邱绿源胶凝材料有限公司	采购钢材		197,032.14
北京南钢钢材销售有限公司	采购钢材	6,490,444.15	145,324,768.22
上海南钢物资销售有限公司	采购钢材	12,891,059.31	196,391,374.95
江苏南钢板材销售有限公司	采购钢材	1,000,551,233.25	1,058,231,807.84
宿迁南钢金鑫轧钢有限公司	采购钢材	1,457,075.59	
南京钢铁股份有限公司	采购钢材等	1,531,234,510.78	1,444,854,845.43
南京钢铁有限公司	采购钢材等	132,535,418.17	117,266,666.71
南京钢铁集团国际经济贸易有限公司	采购钢材等	7,178,702.39	
小计		2,692,338,443.64	2,962,469,211.23
安徽金安矿业有限公司	采购废旧物资		899,609.00
南京金瀚环保科技有限公司	采购废钢	177,008.82	
南京金江冶金炉料有限公司	采购废旧物资	8,304,468.86	5,771,102.83
南京钢铁联合有限公司	采购废旧物资等	283,001.07	1,322,433.80
南京南钢产业发展有限公司	循环物资等	15,552,132.18	28,258,312.23
小计		24,316,610.93	36,251,457.86
南京钢铁股份有限公司	接受担保服务	200,158.51	708,027.74
江苏金恒信息科技股份有限公司	接受劳务	454,538.32	376,256.47
南京天芯云数据服务有限公司	接受劳务	13,750.05	
江苏南钢鑫洋供应链有限公司	接受运输劳务		643,573.25
量富征信管理有限公司	接受征信服务		943.40
南京鑫智链科技信息有限公司	招标服务费		64,094.34
小计		668,446.88	1,792,895.20

(2) 向关联方销售商品情况

关联方	关联交易内容	本期发生额	上期发生额
江苏南钢环宇贸易有限公司	销售合金、废钢	699,424,553.29	164,150,743.17
南京钢铁股份有限公司	销售炉料、板坯	175,949,583.11	64,924,294.88
北京南钢钢材销售有限公司	销售钢材		4,343,407.37

关联方	关联交易内容	本期发生额	上期发生额
安徽金元素复合材料有限公司	销售钢材	140,096.12	2,150,914.67
安徽金安矿业有限公司	销售钢材		374,126.88
南京钢铁有限公司	销售炉料、辅材	1,665,197.90	627,740.76
宿迁南钢金鑫轧钢有限公司	销售钢材	86,330.14	296,724.88
南京南钢产业发展有限公司	销售设备、备件	1,443,481.91	758,727.09
凯勒（南京）新材料科技有限公司	销售钢材	3,158.94	32,476.68
南京金江冶金炉料有限公司	销售炉料、辅材	357,096.91	
海南矿业股份有限公司	销售钢材		161,098.53
复星旅游文化集团及其子公司	销售钢材	29,219,505.58	27,243,150.22
安阳复星合力新材料股份有限公司	销售钢材		939,568.32
江苏南钢特殊钢有限公司	销售钢材	14,546.58	108,592.71
合计		908,303,550.48	266,111,566.16

(3) 关联方向本公司计收资金占用费

关联方	关联交易内容	本期发生额	上期发生额
南京钢铁股份有限公司【注】	资金占用费	4,235,370.83	8,351,342.16
上海复星高科技集团财务有限公司【注】	借款利息	436,317.37	2,282,843.75

注：公司与南京钢铁股份有限公司签订资金占用利息协议，公司与南钢股份及其子公司应付账款计算资金占用费，利率为一年期银行贷款利率上浮 10%。公司与上海复星高科技集团财务有限公司资金拆借利率为一年期银行贷款利率上浮 10%。

(4) 向关联方资产租赁

关联方	关联交易内容	本期发生额	上期发生额
南京南钢产业发展有限公司	资产租赁	1,945,910.10	2,409,220.19
南京钢铁股份有限公司	资产租赁	81,830.97	245,492.92

(5) 关联担保情况

本公司作为被担保方

①短期借款

担保方	币种	担保余额	担保起始日	担保终止日	担保是否已经履行完毕
南京钢铁股份有限公司	人民币	10,000,000.00	2019-4-19	2020-3-16	是
南京钢铁股份有限公司	人民币	10,000,000.00	2020-3-16	2020-4-9	是
南京钢铁股份有限公司	人民币	800,000.00	2020-12-3	2021-2-26	否

②应付票据

担保方	币种	担保余额	担保起始日	担保终止日	担保是否已经履行完毕
南京钢铁股份有限公司	人民币	2,676,000.00	2020-1-17	2020-4-17	是
南京钢铁股份有限公司	人民币	2,334,000.00	2020-1-22	2020-4-22	是
南京钢铁股份有限公司	人民币	2,130,000.00	2020-2-26	2020-5-26	是
南京钢铁股份有限公司	人民币	2,748,968.39	2020-2-26	2020-8-26	是
南京钢铁股份有限公司	人民币	8,571,860.71	2020-2-26	2020-8-26	是
南京钢铁股份有限公司	人民币	1,471,286.17	2020-2-26	2020-10-21	是
南京钢铁股份有限公司	人民币	7,000,000.00	2020-5-25	2020-8-25	是
南京钢铁股份有限公司	人民币	11,900,000.00	2020-10-13	2021-4-12	否
南京钢铁股份有限公司	人民币	2,026,190.95	2020-12-18	2021-6-17	否
南京钢铁股份有限公司	人民币	2,940,000.00	2020-12-23	2021-6-23	否

(6) 向关联方借款

借款提供方	金额	起始日	到期日	是否偿还
上海复星高科技集团财务有限公司	10,000,000.00	2019-4-19	2020-4-18	是
上海复星高科技集团财务有限公司	5,000,000.00	2020-4-13	2020-6-23	是
上海复星高科技集团财务有限公司	20,000,000.00	2020-11-13	2020-12-18	是
上海复星高科技集团财务有限公司	20,000,000.00	2020-10-19	2020-12-28	是
上海复星高科技集团财务有限公司	10,000,000.00	2020-11-03	2020-12-28	是

公司与上海复星高科技集团财务有限公司签订《金融服务协议》：由上海复星高科技集团财务有限公司为公司提供存款、贷款服务，公司 2020 年末存放于上海复星高科技集团财务有限公司的银行存款为 80,065,587.49 元。

(7) 关键管理人员薪酬

项目	本期发生额	上期发生额
关键管理人员报酬	7,822,390.00	4,875,628.00

5、关联方应收应付款项

(1) 应收关联方款项

项目名称	关联方	期末余额	期初余额
应收账款	南京钢铁有限公司	1,006,682.69	507,393.46
应收账款	南京南钢产业发展有限公司	284,313.74	792,318.50

项目名称	关联方	期末余额	期初余额
应收账款	北京南钢钢材销售有限公司		4,907,943.03
应收账款	江苏南钢环宇贸易有限公司		30,725,916.12
应收账款	安徽金安矿业有限公司		422,763.37
应收账款	南京钢铁股份有限公司	1,477,623.84	4,633,111.93
应收账款	江苏南钢环宇贸易有限公司	9,859,897.38	
应收账款	南京金江冶金炉料有限公司	197,753.47	
应收账款	复星旅游文化集团及其子公司	934,215.48	
小计		13,760,486.60	41,989,446.41
其他应收款	南京鑫智链科技信息有限公司	500,000.00	500,000.00
小计		500,000.00	500,000.00
预付账款	宿迁南钢金鑫轧钢有限公司		154.30
预付账款	南京钢铁有限公司	4,933,906.35	281,404.32
预付账款	南京钢铁股份有限公司	1,934,134.83	3,264,543.35
预付账款	南京南钢产业发展有限公司	0.01	14,954.63
预付账款	江苏南钢板材销售有限公司	16,198,074.93	36,976,837.72
预付账款	北京南钢钢材销售有限公司		8,555,222.14
预付账款	上海南钢物资销售有限公司		1,451,262.46
预付账款	南京钢铁集团国际经济贸易有限公司	933,231.31	
预付账款	南京金慧商务咨询管理中心（有限合伙）	200.00	
小计		23,999,547.43	50,544,378.92

（2）应付关联方款项

项目名称	关联方	期末余额	期初余额
应付账款	南京南钢产业发展有限公司		
应付账款	南京钢铁有限公司	2,851,570.71	1,381,417.53
应付账款	南京钢铁股份有限公司	272,058,546.02	141,063,273.04
应付帐款	江苏金恒信息科技有限公司	430,000.00	1,050,500.00
应付帐款	宿迁南钢金鑫轧钢有限公司		11,829.60
应付帐款	上海钢银电子商务股份有限公司		
小计		275,340,116.73	143,507,020.17
合同负债	南京钢铁股份有限公司	1,727,755.64	5,822,871.52
合同负债	宿迁南钢金鑫轧钢有限公司		626.69
合同负债	凯勒（南京）新材料科技有限公司		3,158.94
合同负债	复星旅游文化集团及其子公司	496,091.42	9,262,648.75
小计		2,223,847.06	15,089,305.90
其他应付款	南京钢铁股份有限公司	3,302,571.68	
小计		3,302,571.68	
应付利息	南京钢铁股份有限公司		438,674.52

项目名称	关联方	期末余额	期初余额
应付利息	上海复星高科技集团务有限公司		14,620.83
小计			453,295.35

十一、股份支付

1、股份支付总体情况

本公司 2020 年 12 月 31 日召开的 2020 年第六次临时股东大会审议通过了《关于<公司 2017 年股权激励计划预留股份授予>的议案》:

(1) 股权激励模式: 持股对象通过南京金慧商务咨询管理中心(有限合伙)(以下简称“金慧咨询”或“持股平台”)间接持有公司股票。股票来源主要为: 南京南钢产业发展有限公司转让其通过金慧咨询间接持有的本公司 697.5 万股, 占公司股份总额的 4.62%。公司股东大会审议通过持股平台本次股权变动计划后, 由公司股东南京南钢产业发展有限公司将其持有的公司无限售条件股 697.5 万股以 2.48 元/股转让给受让对象, 受让对象依照其在金慧咨询的出资额, 间接持有本公司对应比例的股份, 从而实现激励对象通过持有金慧咨询财产份额而间接持有公司股份。

(2) 受让对象: 本次股权受让对象共 30 人, 包括 2 名董事、5 名高级管理人员、10 名核心员工和 13 名业务骨干。

(3) 股权变动计划分为两次实施, 涉及的标的股票种类为人民币普通股, 涉及的标的股票数量为 1,237.5 万股, 标的股票数量占前次股权变动计划实施前本公司股本总额的 9%, 其中前次用于受让的标的股票为 540 万股, 占全部受让股票数量的 43.64%, 占本公司前次股权变动计划实施前股本总额的 3.93%, 前次激励计划已实施完毕; 本次用于受让的标的股票为 697.5 万股, 占全部激励股票数量的 56.36%, 由公司股东南京南钢产业发展有限公司转让其通过金慧咨询间接持有的本公司 697.5 万股, 占公司本次股权变动计划实施前股份总额 4.62%。

(4) 具体限制条件:

①激励对象当年仍在钢宝股份履职;

②经营指标方面: 2020 年度归母净利润较 2018 年度和 2019 年度归母净利润平均值增长比例大于等于 25%, 加权平均净资产收益率大于等于 15%, 第一期解锁 40%; 2021 年度归母净利润较 2018 年度和 2019 年度归母净利润平均值增长比例大于等于 50%, 加权平均净资产收益率大于等于 15%, 第二期解锁 30%; 2022 年度归母净利润较 2018 年度和 2019 年

度归母净利润平均值增长比例大于等于 80%，加权平均净资产收益率大于等于 15%，第三期解锁 30%。

③若公司第一个解锁期业绩考核未达标的，则当期股票不得解锁，但可顺延到第二期，若公司第二个解锁期业绩考核达标的，则可按当期解锁比例 30%解锁，若存在前一期未解锁股票顺延至本期的情形且前两期平均净利润增长率达到 37.5%且加权平均净资产收益率大于等于 15%，则前两期股票均可解锁。

④若公司第二个解锁期业绩考核未达标，则当期比例及前一期未解锁股票（如有）均不得解锁，但该期及前一期未解锁股票（如有）均可顺延到第三期。若公司第三个解锁期业绩考核达标的，则可按当期解锁比例 30%解锁，若存在前一期或前两期未解锁股票顺延至本期的情形且前三期平均净利润增长率达到 51.67%且加权平均净资产收益率大于等于 15%，可同时解锁前一期或前两期未解锁部分。

(5)根据公司 2020 年 12 月第六次临时股东大会审议通过的《持股平台股权变动计划》，若截至第三个解锁期届满，本次持股平台变动股权仍存在部分或全部不得解锁的情形，则针对未解锁的股票，公司有权在情况发生之日起一年内按初始认购价格（即受让对象认购股票的价格）加上回购启动时中国人民银行同时期公布的三年期存款基准利率产生的利息予以回购。

2、以权益结算的股份支付情况

单位：元

授予日权益工具公允价值的确定方法	截止 2020 年 6 月 30 日公司的每股净资产评估价值为 4.1 元。
对可行权权益工具数量的确定依据	公司在锁定期的每个资产负债表日，根据最新取得的可解锁人数变动、业绩指标完成情况，修正预计可解锁的限制性股票数量，并按照授予日的公允价值，将当期取得的服务计入相关成本或费用和资本公积。
本期估计与上期估计有重大差异的原因	无
以权益结算的股份支付计入资本公积的累计金额	4,916,151.69
本期以权益结算的股份支付确认的费用	4,916,151.69

十二、承诺及或有事项

1、重要的承诺事项

本公司无需披露的重要承诺事项。

2、或有事项

无

十三、资产负债表日后事项

1、利润分配情况

项目	金额
拟分配的利润或股利	全体股东每 10 股派现金红利 2.20 元（含税）， 33,184,800.00 元（含税）
经审议批准宣告发放的利润或股利	经 2021 年第二届董事会第二十四次会议审议通过

2、其他资产负债表日后事项说明

无

十四、母公司财务报表主要项目注释

（以下如无特别说明，金额以人民币元为单位）

1、应收账款

（1）按账龄披露：

账龄	期末账面余额
1 年以内	54,106,221.66
1 至 2 年	4,866,601.60
合计	58,972,823.26

（2）应收账款分类披露：

类别	期末余额				账面价值
	账面余额		坏账准备		
	金额	比例	金额	预期信用损失率	
单项金额计提坏账准备的应收款项	4,866,601.60	8.25%	4,866,601.60	100.00%	
按组合计提坏账准备的应收款项	54,106,221.66	91.75%	2,991,157.15	5.53%	51,115,064.51
其中：账龄组合	49,852,619.12	84.54%	2,991,157.15	6.00%	46,861,461.97
同受一方控制的关联方组合	4,253,602.54	7.21%			4,253,602.54
合计	58,972,823.26	100.00%	7,857,758.75	13.32%	51,115,064.51

（续）

类别	期初余额
----	------

	账面余额		坏账准备		账面价值
	金额	比例	金额	预期信用损失率	
单项金额计提坏账准备的应收款项	4,866,601.60	3.16%	2,919,960.96	60.00%	1,946,640.64
按组合计提坏账准备的应收款项	149,213,151.19	96.84%	8,380,325.77	5.62%	140,832,825.42
其中：账龄组合	139,672,096.23	90.65%	8,380,325.77	6.00%	131,291,770.46
同受一方控制的关联方组合	9,541,054.96	6.19%			9,541,054.96
合计	154,079,752.79	100.00%	11,300,286.73	7.33%	142,779,466.06

(3) 期末单项计提坏账准备的应收账款：

应收账款	期末余额			
	应收账款	坏账准备	计提比例	计提理由
马鞍山市信盛实业有限公司	4,866,601.60	4,866,601.60	100.00%	因该应收款项进入诉讼环节，预计难以收回，故其未来现金流现值与以账龄为信用风险特征的应收款项组合的未来现金流现值存在显著差异。

(4) 组合中，按账龄组合计提坏账准备的应收账款：

账龄	期末金额	
	应收账款	比例
1年以内	49,852,619.12	100.00%
合计	49,852,619.12	100.00%
减：坏账准备	2,991,157.15	
账面价值	46,861,461.97	

(5) 组合中，按照同受一方控制的关联方组合计提坏账准备的应收账款：

组合名称	期末余额		
	应收账款	坏账准备	预期信用损失率
同受一方控制的关联方组合	4,253,602.54		
合计	4,253,602.54		

(6) 本期计提、收回或转回的坏账准备情况：

本期计提坏账准备金额 3,442,527.98 元；本报告期无收回或转回坏账准备。

(7) 按欠款方归集的期末余额前五名的应收账款情况：

客户名称	应收余额	坏账准备	计提比例
浙江三一装备有限公司	16,030,034.04	961,802.04	6.00%
三一重机有限公司	13,746,781.26	824,806.88	6.00%
上海三一重机股份有限公司	6,342,851.29	380,571.08	6.00%

客户名称	应收余额	坏账准备	计提比例
杭州升华工贸有限公司	5,997,164.10	359,829.85	6.00%
三一汽车起重机械有限公司	4,998,626.86	299,917.61	6.00%
合计	47,115,457.55	2,826,927.45	

2、其他应收款

(1) 分类情况:

种类	期末余额	期初余额
应收利息		
应收股利		
其他应收款	3,035,004.88	3,393,689.29
合计	3,035,004.88	3,393,689.29

注：上表中其他应收款指扣除应收利息、应收股利后的其他应收款。

(2) 其他应收款:

1) 按账龄披露:

账龄	期末账面余额
1年以内	2,264,313.70
1至2年	1,000,000.00
2至3年	9,000.00
3至4年	500.00
合计	3,273,813.70

2) 其他应收款按款项性质分类情况:

款项的性质	期末账面余额	期初账面余额
保证金及押金	3,259,216.50	3,613,617.40
其他应收及暂付款	14,597.20	65,482.58
合计	3,273,813.70	3,679,099.98

3) 本期计提、收回或转回的坏账准备情况:

坏账准备	第一阶段	第二阶段	第三阶段	合计
	未来12个月预期信用损失	整个存续期预期信用损失(未发生信用减值)	整个存续期预期信用损失(已发生信用减值)	
2020年1月1日余额	285,410.69			285,410.69
2020年1月1日其他应收款账面余额在本期	285,410.69			285,410.69
--转入第二阶段				
--转入第三阶段				
--转回第二阶段				

--转回第一阶段				
坏账准备	第一阶段	第二阶段	第三阶段	合计
	未来12个月预期信用损失	整个存续期预期信用损失(未发生信用减值)	整个存续期预期信用损失(已发生信用减值)	
本期计提	-46,601.87			-46,601.87
本期转回				
本期转销				
本期核销				
其他变动				
2020年12月31日余额	238,808.82			238,808.82

4) 本期无核销的其他应收款情况。

5) 按欠款方归集的期末余额前五名的其他应收款情况:

单位名称	款项的性质	期末余额	账龄	占其他应收款期末余额合计数的比例	坏账准备期末余额
柳州钢铁股份有限公司	保证金	1,000,000.00	1年以内	30.55%	60,000.00
广西钢铁集团有限公司	保证金	500,000.00	1年以内	15.27%	30,000.00
南阳汉冶特钢有限公司	保证金	500,000.00	1年以内	15.27%	30,000.00
南京智能制造产业园建设发展有限公司	保证金	200,000.00	1年以内	6.11%	12,000.00
张家港玖隆电子商务有限公司	保证金	40,000.00	1年以内	1.22%	2,400.00
合计		2,240,000.00		68.42%	134,400.00

3、长期股权投资

项目	期末余额			期初余额		
	账面余额	减值准备	账面价值	账面余额	减值准备	账面价值
对子公司投资	95,301,447.66		95,301,447.66	94,301,447.66		94,301,447.66
合计	95,301,447.66		95,301,447.66	94,301,447.66		94,301,447.66

(1) 对子公司投资

被投资单位	期初余额	本期增加	本期减少	期末余额	本期计提减值准备	减值准备期末余额
江苏南钢钢材加工配送有限公司	10,000,000.00			10,000,000.00		
江苏南钢钢材现货贸易有限公司	84,301,447.66			84,301,447.66		
江苏数一科技服务有限公司		1,000,000.00		1,000,000.00		
合计	94,301,447.66	1,000,000.00		95,301,447.66		

4、营业收入和营业成本

项目	本期发生额		上期发生额	
	收入	成本	收入	成本
主营业务	3,674,635,354.49	3,518,257,031.35	4,080,299,567.05	3,908,503,232.33
其他业务				
合计	3,674,635,354.49	3,518,257,031.35	4,080,299,567.05	3,908,503,232.33

按产品分类：

项目	本期发生额		上期发生额	
	收入	成本	收入	成本
网上零售	2,613,924,689.86	2,531,426,418.69	2,644,891,921.98	2,563,900,544.65
定制配送	1,053,216,501.86	982,557,770.79	1,411,608,472.89	1,321,465,880.42
其中：钢材	960,736,604.06	890,654,783.60	1,298,214,145.73	1,208,737,503.30
其他产品	92,479,897.80	91,902,987.19	113,394,327.16	112,728,377.12
再生资源	2,706,134.38	541,848.96	23,799,172.18	23,136,807.26
云仓储服务	4,788,028.39	3,730,992.91		
合计	3,674,635,354.49	3,518,257,031.35	4,080,299,567.05	3,908,503,232.33

2020 年度营业收入分解如下：

项目	钢材产品	非钢材产品	劳务	合计
	中国	中国		
主营业务收入				
其中：在某一时刻确认	3,574,661,293.92	95,186,032.18	4,788,028.39	3,674,635,354.49
在某一时段内确认				
合计	3,574,661,293.92	95,186,032.18	4,788,028.39	3,674,635,354.49

于 2020 年 12 月 31 日，本公司已签订合同但尚未履行完毕的履约义务所对应的收入金额为 206,690,786.71 元，本公司预计将于 2021 年度全部确认收入。

5、投资收益

项目	本期金额	上期发生额
处置交易性金融资产取得的投资收益	-971,856.66	
购买理财产品投资收益		448,724.06
合计	-971,856.66	448,724.06

十五、补充财务资料

1、非经常性损益明细表

项目	本期金额	说明
----	------	----

项目	本期金额	说明
非流动资产处置损益	-863,477.14	
计入当期损益的政府补助（与企业业务密切相关，按照国家统一标准定额或定量享受的政府补助除外）	12,774,645.31	
除同公司正常经营业务相关的有效套期保值业务外，持有交易性金融资产、交易性金融负债产生的公允价值变动损益，以及处置交易性金融资产、交易性金融负债和可供出售金融资产取得的投资收益	-807,856.66	
单独进行减值测试的应收款项减值准备转回	480,000.00	
其他营业外收支净额	200,520.20	
税前合计	11,783,831.71	
减：扣除所得税影响	2,945,957.93	
减：扣除少数股东损益影响		
非经常性损益净额（归属于母公司股东的净利润部分）	8,837,873.78	

2、净资产收益率及每股收益

报告期利润	本期金额		上期金额	
	加权平均净资产收益率	基本每股收益（元/股）	加权平均净资产收益率	基本每股收益（元/股）
归属于公司普通股股东的净利润	21.22%	0.5545	20.11%	0.4360
扣除非经常性损益后归属于公司普通股股东的净利润	18.91%	0.4943	17.62%	0.3821

江苏金贸钢宝电子商务股份有限公司

2021年3月26日

附：

第十一节 备查文件目录

（一）载有公司负责人、主管会计工作负责人、会计机构负责人（会计主管人员）签名并盖章的财务报表。

（二）载有会计师事务所盖章、注册会计师签名并盖章的审计报告原件。

（三）年度内在指定信息披露平台上公开披露过的所有公司文件的正本及公告的原稿。

文件备置地址：

公司董秘办公室